ΘΕΟΔΩΡΟΣ Ι. ΔΑΡΔΑΒΕΣΗΣ

ΦΙΛΟΠΤΩΧΟΣ ΑΔΕΛΦΟΤΗΣ ΑΝΔΡΩΝ ΘΕΣΣΑΛΟΝΙΚΗΣ

ΤΑ ΔΙΟΙΚΗΤΙΚΑ ΣΥΜΒΟΥΛΙΑ ΚΑΙ ΟΙ ΔΙΑΤΕΛΕΣΑΝΤΕΣ ΠΡΟΕΔΡΟΙ

1871-2010

ΔΕΥΤΕΡΗ ΕΚΔΟΣΗ

ΦΙΛΟΠΤΩΧΟΣ ΑΔΕΛΦΟΤΗΣ ΑΝΔΡΩΝ ΘΕΣΣΑΛΟΝΙΚΗΣ

Θεσσαλονίκη 2010

ΦΙΛΟΠΤΩΧΟΣ ΑΔΕΛΦΟΤΗΣ ΑΝΔΡΩΝ ΘΕΣΣΑΛΟΝΙΚΗΣ

ΤΑ ΔΙΟΙΚΗΤΙΚΑ ΣΥΜΒΟΥΛΙΑ ΚΑΙ ΟΙ ΔΙΑΤΕΛΕΣΑΝΤΕΣ ΠΡΟΕΔΡΟΙ

1871-2010

ΔΕΥΤΕΡΗ ΕΚΔΟΣΗ

ΦΙΛΟΠΤΩΧΟΣ ΑΔΕΛΦΟΤΗΣ ΑΝΔΡΩΝ ΘΕΣΣΑΛΟΝΙΚΗΣ
ΔΙΟΙΚΗΤΙΚΟ ΣΥΜΒΟΥΛΙΟ 2008-2010

Πρόεδρος:	**Θεόδωρος Ι. Δαρδαβέσης**
Αντιπρόεδρος:	**Κωνσταντίνος Ν. Μποζίνης**
Γεν. Γραμματέας:	**Ιωάννης Ν. Μάγρας**
Ταμίας:	**Θεοφάνης Γ. Ουγγρίνης**
Έφορος Ακινήτου Περιουσίας:	**Κωνσταντίνος Γ. Ανδρεάδης**
Μέλος:	**Σπυρίδων Κ. Κρήτας**
Μέλος:	**Δημήτριος Τ. Παπακώστας**
Μέλος:	**Δημοσθένης Στ. Τσολάκης**
Μέλος:	**Παναγιώτης Γ. Ψωνόπουλος**

ISBN: 978-960-12-1781-9
Copyright: © 2010 ΦΙΛΟΠΤΩΧΟΣ ΑΔΕΛΦΟΤΗΣ ΑΝΔΡΩΝ ΘΕΣΣΑΛΟΝΙΚΗΣ

Πρώτη Έκδοση : Θεσσαλονίκη, 2009.
Δεύτερη Έκδοση : Θεσσαλονίκη, 2010.

Η πνευματική ιδιοκτησία αποκτάται χωρίς καμία διατύπωση και χωρίς την ανάγκη ρήτρας απαγορευτικής των προσβολών της. Κατά το Ν. 23870/20 (όπως έχει τροποποιηθεί με το Ν. 2121/93 και ισχύει σήμερα) και κατά τη Διεθνή Σύμβαση της Βέρνης (η οποία έχει κυρωθεί με το Ν. 100/1975), απαγορεύεται η αναδημοσίευση, η αποθήκευση σε κάποιο σύστημα διάσωσης και γενικά η αναπαραγωγή του παρόντος έργου με οποιοδήποτε τρόπο ή μορφή, τμηματικά ή περιληπτικά, στο πρωτότυπο ή σε μετάφραση ή άλλη διασκευή, χωρίς γραπτή άδεια του εκδότη.

ΦΙΛΟΠΤΩΧΟΣ ΑΔΕΛΦΟΤΗΣ ΑΝΔΡΩΝ ΘΕΣΣΑΛΟΝΙΚΗΣ
Αγίας Σοφίας 38, 54622 – Θεσσαλονίκη
Τηλ.: 2310-220.700, 2310-277.911 • Fax: 2310-277.768
Web site: www.faath.org.gr • E-mail: faath@otenet.gr

Εκτύπωση: UNIVERSITY STUDIO PRESS A.E.
Αρμενοπούλου 32, 54635 – Θεσσαλονίκη
Τηλ. 2310-208.731, 2310-209.637, 2310-209.837 – Fax 2310-216.647
e-mail: info@universitystudiopress.gr – www.universitystudiopress.gr

ΘΕΟΔΩΡΟΣ Ι. ΔΑΡΔΑΒΕΣΗΣ

ΦΙΛΟΠΤΩΧΟΣ ΑΔΕΛΦΟΤΗΣ ΑΝΔΡΩΝ ΘΕΣΣΑΛΟΝΙΚΗΣ

ΤΑ ΔΙΟΙΚΗΤΙΚΑ ΣΥΜΒΟΥΛΙΑ ΚΑΙ ΟΙ ΔΙΑΤΕΛΕΣΑΝΤΕΣ ΠΡΟΕΔΡΟΙ

1871-2010

ΔΕΥΤΕΡΗ ΕΚΔΟΣΗ

ΦΙΛΟΠΤΩΧΟΣ ΑΔΕΛΦΟΤΗΣ ΑΝΔΡΩΝ ΘΕΣΣΑΛΟΝΙΚΗΣ

Θεσσαλονίκη 2010

Στη μνήμη του πατέρα μου
Ιωάννου Δ. Δαρδαβέση,
ο οποίος οδήγησε τα βήματά μου
στη «Φιλόπτωχο Αδελφότητα Ανδρών Θεσσαλονίκης»

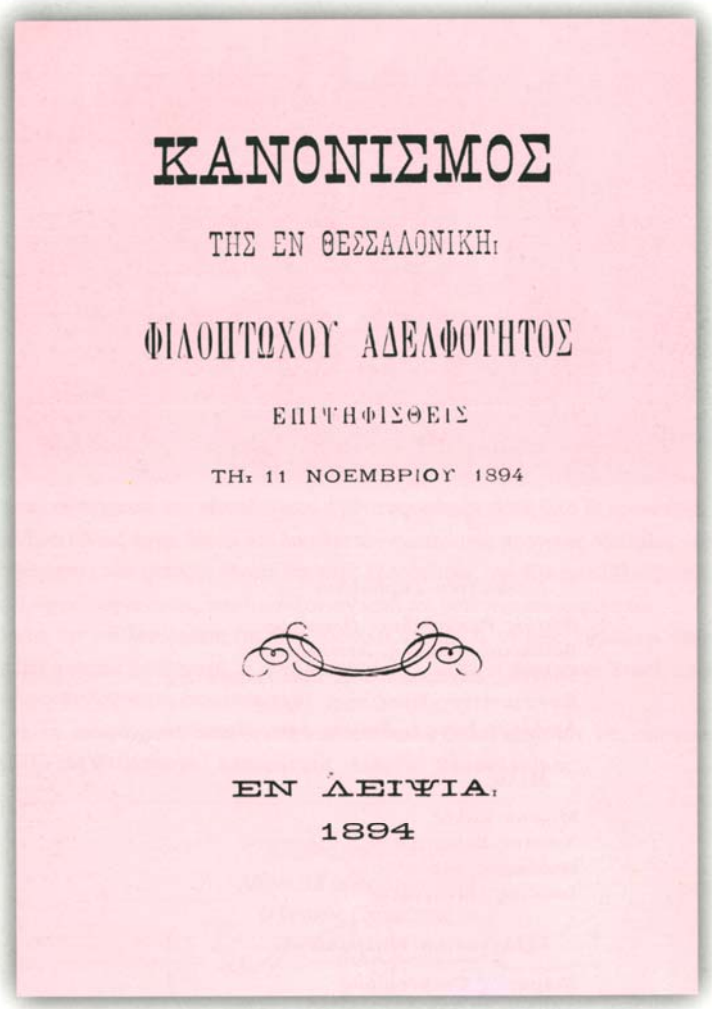

ΚΑΝΟΝΙΣΜΟΣ

ΤΗΣ ΕΝ ΘΕΣΣΑΛΟΝΙΚΗ

ΦΙΛΟΠΤΩΧΟΥ ΑΔΕΛΦΟΤΗΤΟΣ

ΕΠΙΨΗΦΙΣΘΕΙΣ

ΤΗ 11 ΝΟΕΜΒΡΙΟΥ 1894

ΕΝ ΛΕΙΨΙΑ

1894

Εξώφυλλο του ψηφισθέντος το 1894 Κανονισμού της Φ.Α.Α.Θ.

ΠΙΝΑΚΑΣ ΠΕΡΙΕΧΟΜΕΝΩΝ

– Πίνακας Περιεχομένων 7

– Πρόλογος πρώτης έκδοσης 9

– Πρόλογος δεύτερης έκδοσης..... 11

– Η Θεσσαλονίκη και η Μακεδονία στα τέλη του 19ου αιώνα 13

– Η ίδρυση και το έργο της «Φιλοπτώχου Αδελφότητος Ανδρών Θεσσαλονίκης» 15

– Συγκρότηση Διοικητικών Συμβουλίων 23

– Διατελέσαντες Πρόεδροι της «Φιλοπτώχου Αδελφότητος Ανδρών Θεσσαλονίκης» 127

1. Προκόπης Παπαδόπουλος..... 129
2. Στέφανος Κ. Τάττης 130
3. Ιωάννης Α. Αυγερινός..... 133
4. Περικλής Ι. Χατζηλαζάρου 136
5. Αθανάσιος Αντωνιάδης..... 140
6. Δημήτριος Κατσάλης ή Κατζάλης 141
7. Δημοσθένης Μπλάτσης..... 142
8. Νικόλαος Ι. Χατζηλαζάρου..... 143
9. Αστέριος Ιωαννίδης..... 145
10. Κωνσταντίνος Στ. Τάττης 146
11. Γεώργιος Χαρδαλιάς 148
12. Τιμολέων Ι. Μαυρουδής..... 150
13. Γρηγόριος Γράβαρης..... 153
14. Δημήτριος Ι. Ρίζος..... 156

15. Δημήτριος Γ. Δίγκας 160
16. Δημήτριος Γ. Μαργαρόπουλος 165
17. Γεώργιος Δ. Μουστάκας 169
18. Χρήστος Κ. Κωνσταντίνου 172
19. Αλέξανδρος Κωνσταντινίδης 174
20. Αρχιμ. Γεννάδιος Ι. Διακάκης 176
21. Νικόλαος Δ. Μανιώτης 179
22. Φώτιος Μ. Πασχαλίδης 182
23. Ιωάννης Ε. Ζαχαρόπουλος 185
24. Γεώργιος Δ. Μπίκος 188
25. Αθανάσιος Σ. Θεοδωρόπουλος 191
26. Θεόδωρος Ι. Δαρδαβέσης 194

– Η «Φιλόπτωχος Αδελφότης Ανδρών Θεσσαλονίκης» μπροστά στις προκλήσεις του 21ου αιώνα 201

ΠΡΟΛΟΓΟΣ
ΠΡΩΤΗΣ ΕΚΔΟΣΗΣ

Κάθε προσπάθεια, η οποία συνεισφέρει στη διαφύλαξη και στην ανάδειξη του έργου και της προσφοράς των ιστορικών σωματείων της χώρας, αποτελεί δείγμα υπευθυνότητας, αλλά και ηθική υποχρέωση όσων πλαισιώνουν σήμερα τα Διοικητικά τους Συμβούλια. Επιπρόσθετα, η συγκεκριμένη προσπάθεια αποτελεί μία ελάχιστη απότιση φόρου τιμής σε προγενέστερους, οι οποίοι με τις επίμονες προσπάθειές τους και την εν γένει προσφορά τους συνέτειναν στη δημιουργία μιας παράδοσης κύρους, η οποία καθιστά, σήμερα, την ιδιότητα του μέλους ενός ιστορικού σωματείου τίτλο τιμής.

Η «Φιλόπτωχος Αδελφότης Ανδρών Θεσσαλονίκης - Φ.Α.Α.Θ.», η οποία ιδρύθηκε στη Μακεδονική πρωτεύουσα το 1871, συγκαταλέγεται στα ιστορικότερα ελληνικά σωματεία. Η αδιάλειπτη πορεία της και η ποικιλόμορφη προσφορά της επί 140, σχεδόν, χρόνια ταυτίζεται τόσο με τη νεώτερη ιστορία της Θεσσαλονίκης, όσο και με τους αγώνες και τις αγωνίες των κατοίκων της για ένα καλύτερο μέλλον.

Η ίδρυση της Φ.Α.Α.Θ. την περίοδο της Οθωμανικής καταδυνάστευσης και στον κοινωνικό περίγυρο μιας πολυφυλετικής και πολυθρησκευτικής πόλης, την οδήγησε σε επιλογές και πρακτικές, οι οποίες αποσκοπούσαν στην ηθική και την υλική στήριξη της ελληνικής κοινότητας της Θεσσαλονίκης και στην τόνωση του πατριωτισμού της.

Οι απροκάλυπτες διεκδικήσεις εις βάρος της Μακεδονικής γης από ξένους επιβουλείς και η έναρξη του έπους του Μακεδονικού Αγώνα συνέτειναν, ώστε η Φ.Α.Α.Θ. να επιφορτιστεί με πλείστες αρμοδιότητες και ευθύνες, τις οποίες διεκπεραίωνε πάντα με τρόπο αξιόπιστο και αποτελεσματικό, συνεισφέροντας στην επιτυχή έκβασή του.

Τα χρόνια της ελευθερίας που ακολούθησαν η Φ.Α.Α.Θ. επιδόθηκε, με τρόπο διακριτικό, σε έργα ευποιΐας και κοινωνικής προσφοράς προς όφελος των αναξιοπαθούντων και με κριτήριο την επικράτηση του καλού και αγαθού.

Το Διοικητικό Συμβούλιο, το οποίο ανέλαβε την ευθύνη της διοίκησης της Αδελφότητος στις 30 Μαρτίου 2008, έθεσε μεταξύ των προτεραιοτήτων του την ανάδειξη της ιστορίας και της προσφοράς της Φ.Α.Α.Θ. Η συγκεκριμένη προσπάθεια απαιτεί ενδελεχή έρευνα στο Ιστορικό Αρχείο της Αδελφότητος, το οποίο διασώζεται επαρκώς. Απαιτεί, επίσης, καταγραφή, αξιολόγηση, διασταύρωση και σύνθεση στοιχείων από διάφορες πηγές, που ως διαδικασίες απαιτούν, με τη σειρά τους, εξειδικευμένη τεχνογνωσία και την εμπειρία ειδικών επιστημόνων.

Με την προοπτική του απώτερου στόχου της συγγραφής, με τρόπο ολοκληρωμένο, της ιστορικής πορείας και της προσφοράς της «Φιλοπτώχου Αδελφότητος Ανδρών Θεσσαλονίκης» από το 1871 έως τις μέρες μας, πραγματοποιήθηκε μία πρώτη, με επικεντρωμένο στόχο, ερευνητική προσπάθεια στο Ιστορικό Αρχείο της Αδελφότητος και σε άλλες πηγές, η οποία είχε ως αποτέλεσμα την παρούσα μονογραφία. Η επικέντρωση της ύλης της στο σκέλος της Διοίκησης της Αδελφότητος, ευελπιστούμε ότι θα αποτελέσει το έναυσμα για ενδελεχέστερη έρευνα σε νέους επικεντρωμένους στόχους, καθώς και σε διάφορες ανακοινώσεις και δημοσιεύσεις, που συνδυαστικά θα αναδείξουν το θεάρεστο και πολυεπίπεδο κοινωνικό και εθνικό έργο της Φ.Α.Α.Θ. σε όλο του το εύρος.

Θεόδωρος Ι. Δαρδαβέσης
Επ. Καθηγητής Ιατρικής Σχολής Α.Π.Θ.
Πρόεδρος της Φ.Α.Α.Θ.

Θεσσαλονίκη, Ιανουάριος 2009

ΠΡΟΛΟΓΟΣ
ΔΕΥΤΕΡΗΣ ΕΚΔΟΣΗΣ

Η επιβεβλημένη ανάγκη δυναμικής επανόδου της «Φιλοπτώχου Αδελφότητος Ανδρών Θεσσαλονίκης» στο φιλανθρωπικό, ιατροκοινωνικό και πολιτιστικό γίγνεσθαι της Θεσσαλονίκης και της Μακεδονίας, εν γένει, οδήγησε το Διοικητικό Συμβούλιο, που εξελέγη στις 30 Μαρτίου 2008, στην υλοποίηση σειράς πρωτοβουλιών.

Μεταξύ των πρωτοβουλιών αυτών συγκαταλέγεται η ανάπτυξη εκδοτικής δραστηριότητας με στόχο την ανάδειξη της ιστορικής πορείας και προσφοράς της Αδελφότητος από την ίδρυσή της το 1871 έως τις μέρες μας.

Η πρώτη εκδοτική προσπάθεια αφορά στην ανά χείρας μελέτη, η οποία εκτυπώθηκε και κυκλοφόρησε σε πρώτη έκδοση τον Μάρτιο του 2009.

Το βιβλίο περιλαμβάνει μία αδρή αναφορά στην ίδρυση και τις ποικίλες δραστηριότητες της Αδελφότητος και επικεντρώνεται στα πρόσωπα που πλαισίωσαν τα Διοικητικά Συμβούλια τις 14 δεκαετίες της λειτουργίας της. Με τον τρόπο αυτό επιδιώχθηκε να οξυνθεί η μνήμη των Θεσσαλονικέων εκείνων, των οποίων οι πρόγονοι και άλλοι συγγενείς τους συνέδεσαν το όνομά τους με την ιστορική πορεία της Αδελφότητος. Επιδιώχθηκε, επίσης, να αναδειχθεί η εμβέλεια, η επιρροή και το πολύπλευρο έργο της Αδελφότητος με στόχο την τόνωση του κύρους της και την επαύξηση της αναγνωρισιμότητάς της.

Η επίσημη παρουσίαση του βιβλίου πραγματοποιήθηκε από τον κ. Α. Καραθανάση, Καθηγητή Ιστορίας του Ελληνισμού της Θεολογικής Σχολής Α.Π.Θ. και την κ. Α. Ισμυρλιάδου, Δρ. Σχολική Σύμβουλο Φιλολόγων Θεσσαλονίκης σε ειδική εκδήλωση, που οργανώθηκε στις 5 Μαρτίου 2009 στην Αίθουσα Εκδηλώσεων της Αδελφότητος, παρουσία πλήθους κόσμου.

Τα αντίτυπα του βιβλίου διανεμήθηκαν σε όλα τα μέλη της Αδελφότητος, σε όλες τις μεγάλες βιβλιοθήκες της χώρας, σε επιλεγμένα Ιδρύματα, Οργανώσεις και Σωματεία, καθώς και σε Ακαδημαϊκούς, Καθηγητές Πανεπιστημίου, πολιτικούς, επιχειρηματίες και δημοσιογράφους.

Η θετική αποδοχή του βιβλίου και η εξάντληση των αντιτύπων της πρώτης έκδοσης, οδήγησαν το Διοικητικό Συμβούλιο της «Φ.Α.Α.Θ.» στην απόφαση για επανέκδοσή του με ορισμένες βελτιώσεις και προσθήκες στοιχείων, που αφορούν κυρίως στη διετία 2008-2010.

Θεόδωρος Ι. Δαρδαβέσης
Αν. Καθηγητής Ιατρικής Σχολής Α.Π.Θ.
Πρόεδρος της Φ.Α.Α.Θ.

Θεσσαλονίκη, Ιούνιος 2010

Η ΘΕΣΣΑΛΟΝΙΚΗ ΚΑΙ Η ΜΑΚΕΔΟΝΙΑ ΣΤΑ ΤΕΛΗ ΤΟΥ 19ου ΑΙΩΝΑ

Στα τέλη του 19ου αιώνα η Θεσσαλονίκη αποτελούσε ένα κοσμοπολίτικο πολυφυλετικό και πολυθρησκευτικό μεγάλο αστικό κέντρο, στο οποίο συμβίωναν, κάτω από τον Οθωμανικό ζυγό Έλληνες, Εβραίοι, Σέρβοι, Αλβανοί, Λεβαντίνοι και Βούλγαροι.

Κάθε εθνοτική ομάδα, περιχαρακωμένη στις παραδόσεις, τα ήθη και τα έθιμά της, προσπαθούσε να προστατεύσει και να προωθήσει τα συμφέροντά της με πεδία διεκδίκησης τη Μακεδονική γη. Μεταξύ αυτών, οι πλέον απειλητικοί ήταν οι Βούλγαροι, ιδιαίτερα μετά την ίδρυση της σχισματικής τους εκκλησίας και την υποστήριξη που ετύγχαναν από τη ρωσική πολιτική του πανσλαβισμού.

Αντιμέτωποι στη σκληρή αυτή πραγματικότητα οι Έλληνες της Μακεδονίας αγωνιούσαν και προσέβλεπαν για βοήθεια και υποστήριξη των δικαίων τους προς την ελεύθερη Ελλάδα, όπου, σταδιακά, το ζήτημα της Μακεδονίας άρχισε να ανάγεται ως το τελευταίο όριο αξιοπρέπειας του ελληνισμού, να αποκτά ιδιαίτερο συμβολισμό και ευρύτατη δημοτικότητα.

Η έναρξη του Μακεδονικού Αγώνα ευρίσκετο προ των πυλών και εκείνος ο οποίος συνέβαλε στην υπόθεσή του και στην ευρύτατη δημοσιοποίησή του, όσο κανείς άλλος, ήταν ο ανθυπολοχαγός Παύλος Μελάς. Ο θάνατός του, εν δράσει, στην Καστοριά, αποτέλεσε το εφαλτήριο του εθνικού ξεσηκωμού, το οποίο οδήγησε στο μεγαλύτερο έπος του ελληνισμού μετά τον αγώνα της εθνικής παλιγγενεσίας.

Βιβλιογραφία

1. Δρογίδης Δ. Θεσσαλονίκη 1897-1997. Θεσσαλονίκη: University Studio Press 1996.
2. Τομανάς Κ. Χρονικό της Θεσσαλονίκης 1875-1900. Θεσσαλονίκη: Νησίδες 1995.
3. Τσάμης Π. Μακεδονικός Αγών. Θεσσαλονίκη: Ε.Μ.Σ. 1975.

Η Καμάρα, ένα από τα μνημεία σύμβολα της πόλης,
στις αρχές του 20ου αιώνα.

Η ΙΔΡΥΣΗ ΚΑΙ ΤΟ ΕΡΓΟ ΤΗΣ ΦΙΛΟΠΤΩΧΟΥ ΑΔΕΛΦΟΤΗΤΟΣ ΑΝΔΡΩΝ ΘΕΣΣΑΛΟΝΙΚΗΣ

Η ελληνική κοινότητα της Θεσσαλονίκης, προσβλέποντας πάντα προς την ελεύθερη Ελλάδα για ηθική στήριξη και υλική συνδρομή, αντιμετωπίζοντας πανταχόθεν πλείστες όσες πιέσεις και επιβουλές, άρχισε να οργανώνεται, ιδρύοντας σχολεία και κοινωφελή ιδρύματα, ενισχύοντας το έργο των κληρικών και των εκπαιδευτικών και υποστηρίζοντας, ποικιλοτρόπως, τον πατριωτισμό των ελλήνων της Μακεδονίας.

Το 1871, λίγους μήνες μετά το σχίσμα της Βουλγαρικής Εκκλησίας, οι ηγέτες της ελληνικής Κοινότητας της Θεσσαλονίκης αποφάσισαν και υλοποίησαν την ίδρυση της «Φιλοπτώχου Αδελφότητος Ανδρών Θεσσαλονίκης», η οποία θα λειτουργούσε εφεξής, εμφανώς, ως μοχλός στήριξης των αναξιοπαθούντων και αφανώς, ως μηχανισμός προώθησης των εθνικών δικαίων.

Η συνεχής αύξηση των μελών της, με γεωμετρική πρόοδο και οι γενναίες οικονομικές ενισχύσεις ελλήνων ομογενών της Ευρώπης υπό τη μορφή δωρεών, ευεργετημάτων και συνδρομών συνεισέφεραν στην αύξηση της περιουσίας της, η οποία τα πρώτα χρόνια λειτουργίας της υπερέβη τις 1000 χρυσές οθωμανικές λίρες. Από το κεφάλαιο αυτό αποφασίστηκε το 40,0% να αποτελέσει αποθεματικό και το υπόλοιπο 60,0% να διατεθεί σε ευαγείς και εθνικούς σκοπούς. Προς την κατεύθυνση αυτή συμβλήθηκε με έλληνες ιατρούς και φαρμακοποιούς για την παροχή ιατροφαρμακευτικής περίθαλψης σε απόρους, στήριζε φυλακισμένους πατριώτες και ενίσχυε χήρες και ορφανά παιδιά. Επιπρόσθετα, με πόρους της Αδελφότητας, επιδοτήθηκαν Ενορίες, Εκκλησιαστικές και Εθνικές Οργανώσεις, διδάσκαλοι και άποροι μαθητές, ενώ με αγώνες διεκπεραίωσε το στόχο δημιουργίας ευπρεπών κοιμητηρίων, το οποίο αποτελούσε, συν τοις άλλοις, ζήτημα κύρους και επιρροής για την ελλη-

νική Κοινότητα της Θεσσαλονίκης. Προς το σκοπό αυτό αποκτήθηκαν οι κατάλληλες εκτάσεις και δημιουργήθηκαν τα νεκροταφεία της Ευαγγελίστριας, της Αγίας Παρασκευής και της Αγίας Φωτεινής, στα οποία η Αδελφότητα ανήγειρε Ιερούς Ναούς και άλλα κτίσματα για τις ανάγκες της λειτουργίας τους.

Το 1883, με τη συνδρομή του έλληνα Προξένου της Θεσσαλονίκης απέστειλε σημαντικό ποσό προς ανακούφιση των σεισμόπληκτων της Ζακύνθου. Το 1889 ενίσχυσε γενναία την Εφορία των Εκπαιδευτικών Ιδρυμάτων της πόλης η οποία αντιμετώπιζε, τότε, σοβαρές οικονομικές δυσκολίες και προσήλθε αρωγός στο έργο ανοικοδόμησης των Αστικών Σχολών στην οδό Κ. Παλαιολόγου και στην Ανάληψη. Επιπρόσθετα, στήριξε οικονομικά τη λειτουργία της νυκτερινής σχολής του «Φιλοπροοδευτικού Συλλόγου» και ανέλαβε τα έξοδα σπουδών εκατοντάδων απόρων μαθητών, καθώς και Μακεδόνων φοιτητών στο Πανεπιστήμιο της Αθήνας. Το 1890 στήριξε ποικιλοτρόπως τους πληγέντες από πυρκαγιά Θεσσαλονικείς και λίγο αργότερα τους πληγέντες, από πλημμύρες του Αξιού, χωρικούς της περιοχής.

Μεταξύ άλλων, η Αδελφότητα προσέφερε κατ' επανάληψη σημαντικά ποσά για την ανέγερση του Μητροπολιτικού Ναού του Αγίου Γρηγορίου στον Παλαμά και για την ενίσχυση της λειτουργίας του Θεαγενείου Νοσοκομείου.

Με το ποικιλόμορφο κοινωνικό και εθνικό της έργο η Αδελφότητα έτυχε άμεσης και ευρύτατης αναγνώρισης και υποστήριξης τόσο από τις λαϊκές τάξεις, όσο και από τις πανίσχυρες, τότε, συντεχνίες, συνεισφέροντας καθοριστικά στην ενίσχυση της ενότητας του ελληνισμού της Θεσσαλονίκης, καθώς και στην τόνωση των θρησκευτικών και πατριωτικών συναισθημάτων του.

Στα πλαίσια του Μακεδονικού Αγώνα, η Αδελφότητα, κάλυψε και υποστήριξε την αποστολή πρακτόρων σε κάθε σημείο της Μακεδονικής γης, συνεισέφερε και συνέδραμε στην ίδρυση και λειτουργία μυστικών

Οργανώσεων και συνδέσμων σε πόλεις και χωριά και οργάνωσε μεγαλειώδη αντιβουλγαρική διαδήλωση ελλήνων στη Θεσσαλονίκη, τον Ιανουάριο του 1904, η οποία με τη μαζικότητα και το δυναμισμό της κατέπληξε τόσο τους Τούρκους, όσο και τους διαπιστευμένους στην πόλη Προξένους των ευρωπαϊκών δυνάμεων, οι οποίοι, έκτοτε, άρχισαν να υπολήπτονται την ισχύ και την επιρροή των ελλήνων της Μακεδονίας.

Η «Φιλόπτωχος Αδελφότης Ανδρών Θεσσαλονίκης» συνέβαλε ουσιαστικά στη λειτουργία της κορυφαίας οργάνωσης του Μακεδονικού Αγώνα με την επωνυμία «Ελληνική Οργάνωση», υποστηρίζοντας τους Μακεδονομάχους και τις οικογένειές τους, διαχειριζόμενη τόσο τις μυστικές επιχορηγήσεις που προέρχονταν από το Ελληνικό Προξενείο, όσο και εν γένει, τα οικονομικά της εθνικής προσπάθειας, χωρίς να εκτίθεται ο κεντρικός Ταμίας του Μακεδονικού Αγώνα, ο τραπεζίτης Κωνσταντίνος Αγγελάκης.

Υπάλληλοι των σιδηροδρόμων, μέλη της Αδελφότητος, μετέφεραν όπλα και άλλα πολεμοφόδια στη Θεσσαλονίκη και τα αποθήκευαν στη βιοτεχνία και στην κατοικία του μέλους της Μιχαήλ Καλού, ενώ η μυστική αλληλογραφία του Αγώνα, με φροντίδα της Αδελφότητος, κατέληγε στην οικία του Αλεξάνδρου Ζάννα, επίσης διαπρεπούς μέλους της Αδελφότητος.

Επιπρόσθετα, η Αδελφότητα είχε οργανώσει ως σημείο υποδοχής των Μακεδονομάχων, των πληροφοριοδοτών, των ασθενών και των τραυματιών, που καθημερινά κατέφθαναν στη Θεσσαλονίκη, την Εκκλησία του Αγίου Αθανασίου, από όπου τους παραλάμβαναν μέλη της Αδελφότητος και τους οδηγούσαν στον τελικό προορισμό τους ή τους παρείχαν την ενδεδειγμένη, κατά περίπτωση, φροντίδα.

Ο Μακεδονικός Αγώνας αφύπνισε τους Έλληνες και κινητοποίησε αδρανείς δυνάμεις σε μία από τις πλέον ένδοξες σελίδες της νεώτερης ελληνικής ιστορίας. Στην επιτυχή έκβασή του, η οποία οδήγησε στην

πολυπόθητη ελευθερία, συνεισέφεραν πολλοί και μεταξύ αυτών η «Φιλόπτωχος Αδελφότης Ανδρών Θεσσαλονίκης».

Με την είσοδο του ελληνικού στρατού στη Θεσσαλονίκη η Αδελφότητα προσήλθε ως αρωγός και ενίσχυσε τον Ερυθρό Σταυρό και τη λειτουργία του Νοσοκομείου της Πριγκίπισσας Ελένης. Προέβη στη δωρεά των σταυρών εκ χρυσού, οι οποίοι τοποθετήθηκαν στους θόλους των ανακτηθέντων βυζαντινών ναών, τους οποίους οι Τούρκοι είχαν μετατρέψει σε τεμένη. Προσέφερε, επίσης, σημαντικά ποσά υπέρ των τραυματιών, υπέρ του Λευκού Σταυρού και ενίσχυσε, ποικιλοτρόπως, τους πρόσφυγες από την Ήπειρο που συνέρρευσαν μαζικά στη Θεσσαλονίκη.

Η μεγάλη πυρκαγιά το 1917 και η ολοσχερής, σχεδόν, καταστροφή της Θεσσαλονίκης κινητοποίησε το σύνολο του δυναμικού και των δυνατοτήτων της Αδελφότητος για τη στήριξη των πληγέντων. Το 1919 θεμελίωσε ναΐδριο στο όνομα του Αγίου Παύλου, στον ομώνυμο σήμερα Δήμο, σε σημείο όπου, κατά την παράδοση, είχε αναζητήσει καταφύγιο προ 19 αιώνων, ο Απόστολος των Εθνών, εκπληρώνοντας, με τα θηρανοίξια του Ναού το 1922, μία οφειλόμενη πράξη ευγνωμοσύνης των Θεσσαλονικέων προς τον ιδρυτή της εκκλησίας των.

Το 1922 και με στόχο την ανακούφιση των χιλιάδων προσφύγων που συνέρρεαν στη Θεσσαλονίκη από τη Μικρά Ασία και τη Θράκη, η Αδελφότητα διέθεσε το σύνολο του αποθεματικού της κεφαλαίου, κατά παράβαση σχετικών περιορισμών, που προβλέπονταν στο Καταστατικό της.

Το 1932 η Αδελφότητα αποστερήθηκε την κύρια πηγή εσόδων της, η οποία αφορούσε στη διαχείριση των τελούντων υπό την ιδιοκτησία της νεκροταφείων της πόλης, λόγω ψήφισης νόμου, που ανέθετε τη σχετική αρμοδιότητα στους δήμους και τις κοινότητες. Διαθέτοντας, πλέον πόρους προερχόμενους μόνο από τη διαχείριση ακινήτων της ιδιοκτησίας της και τις συνδρομές των μελών της, περιόρισε μεν σε μικρό-

τερη κλίμακα, αλλά δεν ανέστειλε ποτέ το ποικιλόμορφο φιλάνθρωπο έργο της.

Κατά την περίοδο της Κατοχής η Αδελφότητα συνεργάστηκε με τις Χριστιανικές Οργανώσεις της πόλης και έθεσε στη διάθεσή τους το σύνολο της ακινήτου περιουσίας της. Προσέφερε στέγη και σίτιση σε εκατοντάδες νέους και άλλους αναξιοπαθούντες, ενώ πρωτοστάτησε στη στήριξη του ηθικού των κατοίκων της πόλης.

Τα χρόνια της ελευθερίας που ακολούθησαν η Αδελφότητα συνέχισε και συνεχίζει μέχρι τις μέρες μας την προσφορά της. Το 1972 παραχώρησε έκταση 4.300 τ.μ. για την ανέγερση του Ιερού Ναού του Αγίου Παύλου στον ομώνυμο Δήμο, ενίσχυσε γενναία, το 1994, τα Πατριαρχεία Κωνσταντινουπόλεως και Ιεροσολύμων, το 1995 το Πατριαρχείο Αντιοχείας, το 1996 τον Αρχιεπίσκοπο Τιράνων και πάσης Αλβανίας, το 1997 το Πατριαρχείο Αλεξανδρείας και πάσης Αφρικής και το ίδιο έτος ανέλαβε πλήρως το έργο μηχανοργάνωσης της Σχολής της Χάλκης στην Κωνσταντινούπολη. Το 1997, επίσης, ενίσχυσε την κοινότητα Φραστάνης Αργυροκάστρου στην Αλβανία για την ανακατασκευή του Δημοτικού Σχολείου, που είχε καταστραφεί από εμπρησμό. Προσήλθε αρωγός στην ανέγερση, αναστήλωση και επιδιόρθωση δεκάδων Ι. Ναών, ενώ προσέφερε και συνεχίζει να προσφέρει τακτικά και έκτακτα βοηθήματα σε εκατοντάδες άπορους της πόλης και να ενισχύει, σε τακτές περιόδους, φιλανθρωπικά σωματεία και κοινωφελή ιδρύματα.

Ορόσημο στη νεώτερη ιστορία της Αδελφότητος υπήρξε η εκλογή του Διοικητικού Συμβουλίου στις 30 Μαρτίου 2008, το οποίο, με δυναμικό τρόπο, κατέβαλε προσπάθειες υπέρβασης των υφιστάμενων οργανωτικών αδυναμιών, της εσωστρέφειας και της γενικότερης κάμψης του εύρους και της ποιότητας των δραστηριοτήτων της, που είχαν αρχίσει να παρατηρούνται μετά τη δεκαετία του 1970.

Με ομόφωνες αποφάσεις το Διοικητικό Συμβούλιο, το οποίο πλαισιώθηκε από διακεκριμένους Θεσσαλονικείς, προχώρησε, σε πρώτο στάδιο στην εσωτερική αναδιοργάνωση της Αδελφότητος. Δημιουργήθηκαν επτά τμήματα παροχής υπηρεσιών, καθορίστηκαν αρμοδιότητες για κάθε εργαζόμενο, συντάχθηκαν εσωτερικοί κανονισμοί λειτουργίας και καθηκοντολόγια και συγκροτήθηκαν 13 Επιτροπές Εργασίας, οι οποίες πλαισιώθηκαν από μέλη της Αδελφότητος με εμπειρία και τεχνογνωσία επί ειδικών θεμάτων, ώστε να παρέχουν γνωμοδοτήσεις προς το Δ.Σ. Παράλληλα αναπτύχθηκαν υποδομές μηχανοργάνωσης των υπηρεσιών της Αδελφότητος, δημιουργήθηκε ιστοσελίδα στο διαδίκτυο, ανασυγκροτήθηκε εκ βάθρων το ιστορικό αρχείο, οργανώθηκε πινακοθήκη και φωτοθήκη – ταινιοθήκη, καθώς και δανειστική βιβλιοθήκη η οποία εμπλουτίστηκε με 1.347 τόμους βιβλίων.

Καταβλήθηκε προσπάθεια για τη συντήρηση και την αναβάθμιση όλων των ακινήτων της Αδελφότητος, δίδοντας έμφαση στο Μέγαρο της Φ.Α.Α.Θ. επί της οδού Αγίας Σοφίας 38, το οποίο ανακαινίσθηκε στο σύνολό του και στο οποίο δημιουργήθηκε μία σύγχρονη Αίθουσα Εκδηλώσεων στον 5^{ο} όροφο και μια Αίθουσα Τέχνης στο υπόγειο. Επιπλέον, δρομολογήθηκε το σχέδιο δημιουργίας ενός θεματικού πάρκου στο κτήμα της Αδελφότητος στο Δήμο Αγίου Παύλου με αντικείμενο «Η Αποστολική πορεία του Παύλου προς τα έθνη» και άρχισε ο σχεδιασμός δημιουργίας ενός υπαίθριου μουσείου ταφικών εθίμων στο Κοιμητήριο της Ευαγγελίστριας.

Οργανώθηκαν στην Αίθουσα Εκδηλώσεων της Αδελφότητος πολλές εκδηλώσεις λόγου, καθώς και άλλες πολιτιστικές δραστηριότητες, ενώ υλοποιήθηκαν εκδόσεις ιστορικού περιεχομένου που διανεμήθηκαν δωρεάν σε εκατοντάδες αποδέκτες.

Ιδιαίτερη μέριμνα δόθηκε στην άσκηση του φιλανθρωπικού έργου, το οποίο αποτελεί την κύρια επιδίωξη της Αδελφότητος. Προς την κατεύθυνση αυτή τη διετία 2008-2010, μεταξύ άλλων, χορηγήθηκαν σε

378 αναξιοπαθούντες τακτικά μηνιαία βοηθήματα και σε άλλους 158 έκτακτα. Χορηγήθηκαν 49 υποτροφίες σε αντίστοιχο αριθμό φοιτητών, σπουδαστών και μαθητών, ενώ άλλοι 12 φοιτητές έτυχαν δωρεάν παροχής στέγης ή στέγης με μειωμένο ενοίκιο στην Φοιτητική Εστία της Αδελφότητος. Αποφυλακίστηκαν 28 κρατούμενοι λόγω οφειλών από τις φυλακές Διαβατών Θεσσαλονίκης, με αποπληρωμή του υπολοίπου της ποινής τους και καλύφθηκαν τα έξοδα για μετάβαση απόρων στο εξωτερικό για λόγους υγείας. Ενισχύθηκαν οικονομικά Μητροπόλεις και Ιεροί Ναοί, εθνικά και πολιτιστικά ιδρύματα, ιδρύματα παροχής προστασίας σε νέους και πολλές ιατροκοινωνικές οργανώσεις.

Δρομολογήθηκε το σχέδιο ανοικοδόμησης πρότυπου βιοκλιματικού βρεφονηπιακού σταθμού στο Ασβεστοχώρι σε έκταση που παραχώρησε δωρεάν ο Δήμος Χορτιάτη και ξεκίνησε ο σχεδιασμός ανοικοδόμησης οικισμού υπερηλίκων στην ευρύτερη περιοχή της Θεσσαλονίκης.

Αγοράστηκε και προσφέρθηκε ως δωρεά στο Α.Π.Θ. ένα μικρό λεωφορείο για την εξυπηρέτηση φοιτητών του Α.Π.Θ. με ειδικές δεξιότητες (Α.Μ.Ε.Α.). Αγοράστηκαν, επίσης, ένα πλήρες σύστημα εξοπλισμού βιοϊατρικής τεχνολογίας για τη διενέργεια 24ωρης βιντεοεγκεφαλογραφίας, το οποίο προσφέρθηκε στην Α΄ Παιδιατρική Κλινική του Α.Π.Θ., ένας σύγχρονος υπερηχοτομογράφος, ο οποίος προσφέρθηκε στο σωματείο «Μέγας Αλέξανδρος» για τις ανάγκες του «Καρδιολογικού Ινστιτούτου Βορείου Ελλάδος» και ένας κυκλοθερμικός φούρνος, ο οποίος προσφέρθηκε στο Οικοτροφείο «Άγιος Δημήτριος».

Οι δραστηριότητες που αναπτύχθηκαν τη διετία 2008-2010 εκτός Ελλάδος αφορούν, μεταξύ άλλων, στην ενίσχυση της λειτουργίας σχολείου ελληνικής γλώσσας στη Μολδαβία, στην ανοικοδόμηση βρεφονηπιακού σταθμού στη Μαδαγασκάρη, στην ενίσχυση της λειτουργίας της Πατριαρχικής Σχολής στην Αλεξάνδρεια, στη διάνοιξη τριών πηγαδιών σε άνυδρες περιοχές της Αφρικής και σε χορήγηση υποτροφιών σε άπορους αλλοδαπούς για σπουδές στην Ελλάδα.

Τα προαναφερθέντα αποτελούν τις πλέον αξιοσημείωτες δραστηριότητες που ανέπτυξε η Αδελφότητα κατά τη διετία 2008-2010. Ήδη το Διοικητικό Συμβούλιο έχει στραφεί προς την κατεύθυνση της εκπόνησης ερευνητικών προγραμμάτων και στην αναζήτηση πόρων από πηγές της Ευρωπαϊκής Ένωσης, ώστε να διευρυνθεί ακόμη περισσότερο το ιατροκοινωνικό έργο που ασκεί η Αδελφότητα.

Σε κάθε περίπτωση το έργο της «Φιλοπτώχου Αδελφότητος Ανδρών Θεσσαλονίκης» από την ίδρυσή της, το 1871, έως τις ημέρες μας, διαπνέεται από την αρχή:

«Δανείζει Θεώ ο ελεών πτωχόν».

Βιβλιογραφία

1. Βαλάσης Γ. Πανηγυρικός λόγος του εορτασμού της εκατονταετηρίδας της Αδελφότητος. Θεσσαλονίκη: Φ.Α.Α.Θ. 1971.
2. Φιλόπτωχος Αδελφότης Ανδρών Θεσσαλονίκης. Αρχείο περιόδου 1871-2010 (Επεξεργασία στοιχείων).
3. Φιλόπτωχος Αδελφότης Ανδρών Θεσσαλονίκης. Πρακτικά συνεδριάσεων Δ.Σ. και Γ.Σ. περιόδου 1871-2010 (Επεξεργασία στοιχείων).
4. Φιλόπτωχος Αδελφότης Ανδρών Θεσσαλονίκης. Λογοδοσίες 1889-1892, 1922, 1923, 1924, 1925, 1926, 1927, 1928, 1929, 1930, 1931, 1932-1935, 1935-1937, 1962-1965, 1965-1967, 1971-1972, 1973-1974, 2008, 2009.
5. Φιλόπτωχος Αδελφότης Ανδρών Θεσσαλονίκης 1871-1971. Θεσσαλονίκη: Φ.Α.Α.Θ. 1971.
6. Φιλόπτωχος Αδελφότης Ανδρών Θεσσαλονίκης. Μια ιστορία δίχως τέλος. Συμπλήρωσις 120 ετών. Θεσσαλονίκη: Φ.Α.Α.Θ., 1991.
7. Φιλόπτωχος Αδελφότης Ανδρών Θεσσαλονίκης 1871-2000. Θεσσαλονίκη: Φ.Α.Α.Θ. 2000.

ΣΥΓΚΡΟΤΗΣΗ ΔΙΟΙΚΗΤΙΚΩΝ ΣΥΜΒΟΥΛΙΩΝ

Κατά τη μακρά χρονική περίοδο των 139 ετών, τα οποία έχουν μεσολαβήσει από την ίδρυσή της μέχρι σήμερα, τα Διοικητικά Συμβούλια της «Φιλοπτώχου Αδελφότητος Ανδρών Θεσσαλονίκης» πλαισιώθηκαν, κατά κύριο λόγο, από διακεκριμένα μέλη της κοινωνίας της Θεσσαλονίκης.

Οι ευγενείς αυτοί Μακεδόνες με υψηλή αίσθηση ευθύνης των αξιωμάτων, στα οποία τα μέλη της Αδελφότητος με την ψήφο τους είχαν αναδείξει, εργάστηκαν με συνέπεια και διάθεση προσφοράς, παράγοντας πολύπλευρο εθνικό, φιλανθρωπικό και ιατροκοινωνικό έργο, που συχνά υπερέβαινε τα στενά όρια της Θεσσαλονίκης.

Κατά την ιδρυτική Γενική Συνέλευση της 5ης Δεκεμβρίου 1871 εξελέγη Επιτροπή Σύνταξης του Καταστατικού της Αδελφότητας, αποτελούμενη από τους Αναστάσιο Κ. Βεργάδη, Θεόδωρο Γεωργιάδη, Δημήτριο Κατσάλη ή Κατζάλη, Σταύρο Μιχαηλίδη, Δημήτριο Σιμωνίδη και Νικόλαο Γ. Χρυσόπουλο.

Κατά τη δεύτερη Γενική Συνέλευση της 19ης Δεκεμβρίου 1871 εξελέγη Προσωρινή Επιτροπή Διοίκησης της Αδελφότητος αποτελούμενη από τον Αθανάσιο Ι. Κατσαμένη ως Ταμία και τους Αναστάσιο Κ. Βεργάδη, Δημήτριο Κατσάλη ή Κατζάλη, Σταύρο Μιχαηλίδη, Μιχαήλ Παπαδόπουλο, Βασίλειο Παπάζογλου και Νικόλαο Γ. Χρυσόπουλο ως μέλη. Η Γενική αυτή Συνέλευση πρέπει να υπήρξε επεισοδιακή, γιατί τα μέλη της Μ. Παπαδόπουλος, Β. Παπάζογλου και Στ. Μιχαηλίδης υπέβαλαν την παραίτησή τους ευθύς μετά την εκλογή τους. Στη θέση τους εξελέγησαν οι Στέργιος Ιωαννίδης, Προκόπιος Παπαδόπουλος και Χατζημιχαήλ.

Μετά πάροδο μόλις επτά ημερών συγκλήθηκε τρίτη Γενική Συνέλευση, στις 26 Δεκεμβρίου 1871, η οποία εξέλεξε νέα Προσωρινή Επιτροπή Διοίκησης αποτελούμενη από τον Προκόπιο Παπαδόπουλο ως

Πρόεδρο, τον Αστέριο Ιωαννίδη ως Ταμία και τους Βασίλειο Δ. Ευαγγελίδη, Δήμο Ζαχαριάδη, Ευάγγελο Κωνσταντίνου, Απόστολο Μέλλιου, Θ. Παππά, Λ. Παππά, Δ. Ρήγα, Αθανάσιο Α. Συκά, Δημήτριο Σωτηρίου και Μερκούριο Χατζηαναστασίου ως μέλη.

Ο βραχύτατος βίος της προσωρινής αυτής Επιτροπής Διοίκησης ήταν διάρκειας μόλις δύο ημερών, γιατί στις 28 Δεκεμβρίου 1871 εξελέγη το πρώτο, διετούς διάρκειας θητείας, Διοικητικό Συμβούλιο της Αδελφότητας, το οποίο περιλάμβανε τα αξιώματα του Προέδρου, Αντιπροέδρου, Γεν. Γραμματέα, Ταμία και πέντε μελών.

Κατά την περίοδο 1874-1894 το αξίωμα του Αντιπροέδρου, φαίνεται, ότι καταργήθηκε και αυξήθηκαν τα μέλη του Δ.Σ. από πέντε σε έξι.

Το Καταστατικό, το οποίο ψηφίστηκε το 1894 επί τουρκοκρατίας και αναγνωρίστηκε από το Ελληνικό Πρωτοδικείο Θεσσαλονίκης το 1914 προέβλεπε στα αξιώματα του Διοικητικού Συμβουλίου τις θέσεις Προέδρου, Αντιπροέδρου, Γεν. Γραμματέα, Ταμία και πέντε μελών, ενώ στην αναθεώρησή του, το έτος 1972, καθιερώθηκε το αξίωμα του Εφόρου Ακινήτου Περιουσίας με παράλληλη μείωση των θέσεων των μελών του Δ.Σ. από πέντε σε τέσσερις.

Η επισήμανση και η διασταύρωση των ονομάτων των μελών της Αδελφότητος, τα οποία πλαισίωσαν, ανά θητεία, τα Διοικητικά της Συμβούλια, καθώς και η παράλληλη επισήμανση των επαγγελμάτων που ασκούσαν, υπήρξε μία σύνθετη και επίπονη διαδικασία, ιδιαίτερα για την περίοδο 1871-1940. Η διεκπεραίωση της συγκεκριμένης διαδικασίας ήταν αποτέλεσμα ενδελεχούς μελέτης των δεκάδων Τόμων Πρακτικών των Συνεδριάσεων των Διοικητικών Συμβουλίων και των Γενικών Συνελεύσεων, διασταύρωση στοιχείων σε έγγραφα του Ιστορικού Αρχείου της Αδελφότητας και αναζήτηση πληροφοριών σε πλείστες εκδόσεις, που αφορούσαν στην ιστορία της Θεσσαλονίκης. Παραταύτα υπήρξαν κενά, τα οποία ευελπιστούμε ότι, σταδιακά, θα καλυφθούν με τις υπο-

δείξεις των αναγνωστών αυτής της έκδοσης, που διαθέτουν μνήμη και στοιχεία.

Οι συνθέσεις των Διοικητικών Συμβουλίων της Φ.Α.Α.Θ. της περιόδου 1871-2010 με τα ονοματεπώνυμα των μελών και τα αντίστοιχα επαγγέλματα – ενασχολήσεις τους, που εντοπίστηκαν, παρατίθενται στη συνέχεια. Επιπρόσθετα και με βάση τα συγκεκριμένα στοιχεία συντάχθηκαν έξι πίνακες (πίνακες 1, 2, 3, 4, 5 και 6), στους οποίους απεικονίζονται ανά αξίωμα (Πρόεδρος, Αντιπρόεδρος, Γεν. Γραμματέας, Ταμίας, Έφορος Ακινήτου Περιουσίας και Μέλος του Δ.Σ.) τα αντίστοιχα ονοματεπώνυμα των αξιωματούχων κατά αλφαβητική σειρά, κατά επάγγελμα – ενασχόληση, κατά αριθμό θητειών και κατά χρονικές περιόδους θητείας στο συγκεκριμένο αξίωμα.

Από τους πίνακες αυτούς προκύπτει, ότι το μεγαλύτερο αριθμό θητειών στη θέση του Προέδρου του Διοικητικού Συμβουλίου της Αδελφότητος (πίνακας 1) είχαν κατά σειρά ο Βιομήχανος Γεώργιος Δ. Μουστάκας (10 θητείες), ο Ιατρός Γρηγόριος Γράβαρης και ο Δικηγόρος Κωνσταντίνος Στ. Τάττης (7 θητείες). Τους ακολουθούν ο Δήμαρχος Θεσσαλονίκης Αλέξανδρος Κωνσταντινίδης και ο Μακεδονομάχος Ιατρός Δημήτριος Γ. Μαργαρόπουλος (6 θητείες).

Στη θέση του Αντιπροέδρου (πίνακας 2) τις περισσότερες θητείες είχε ο Ιατρός Αριστείδης Ν. Βολοβούτης (9 θητείες) και ακολουθούν οι Πολυχρόνης Ι. Δαβελόπουλος και Ευάγγελος Μπάμπης (5 θητείες).

Στη θέση του Γενικού Γραμματέα (πίνακας 3) τις περισσότερες θητείες είχαν κατά σειρά ο Διευθυντής του Παπαφείου Ορφανοτροφείου Αθανάσιος Εμ. Μάνος (10 θητείες), ο Υπάλληλος Τράπεζας Αλέξανδρος Δ. Κώστογλου (8 θητείες) και ο Δικηγόρος Απόστολος Παπαχρήστου (6 θητείες).

Στη θέση του Ταμία (πίνακας 4) τις περισσότερες θητείες είχε ο Δημοτικός Υπάλληλος του Δήμου Θεσσαλονίκης Μάρκος Β. Δαλέσης

(16 θητείες), ακολουθούμενος από τον Κτηματία Ζάχο Κ. Ευσταθιάδη (7 θητείες).

Στη θέση του Εφόρου Ακινήτου Περιουσίας (πίνακας 5), η οποία θεσμοθετήθηκε με την αναθεώρηση του Καταστατικού της Αδελφότητος το 1972, τις περισσότερες θητείες παρουσιάζει ο Υπάλληλος της Δ.Ε.Η. Ιωάννης Α. Πατίκας (4 θητείες).

Τέλος, ως μέλη του Διοικητικού Συμβουλίου της Αδελφότητος (πίνακας 6) παρουσιάζουν, κατά σειρά, το μεγαλύτερο αριθμό θητειών ο Δημοτικός Υπάλληλος του Δήμου Θεσσαλονίκης Μιχαήλ Α. Καλός (10 θητείες), ο Έμπορος Λάζαρος Θεοδωρίδης, καθώς και ο Δικηγόρος Κωνσταντίνος Στ. Τάττης (9 θητείες).

Συνολικά, το μακρύτερο χρόνο παραμονής στα Διοικητικά Συμβούλια της Αδελφότητος παρουσιάζουν ο Κωνσταντίνος Στ. Τάττης ως Πρόεδρος και ως μέλος του Δ.Σ., ο Μάρκος Β. Δαλέσης ως Ταμίας και ο Μιχαήλ Α. Καλός ως Μέλος του Δ.Σ., Γεν. Γραμματέας, Έφορος Ακινήτου Περιουσίας και Αντιπρόεδρος.

Στον πίνακα 7 απεικονίζεται η συνολική κατανομή του αριθμού των μελών της Φ.Α.Α.Θ., τα οποία διατέλεσαν μέλη των Διοικητικών Συμβουλίων της Αδελφότητος από τις 28 Οκτωβρίου 1871 έως τις 30 Μαρτίου 2008, κατά αξίωμα και κατά αριθμό θητειών ανά αξίωμα. Στον πίνακα 8, τέλος, καταβλήθηκε προσπάθεια απεικόνισης των επαγγελμάτων, όσων πλαισίωσαν τα Διοικητικά Συμβούλια της Αδελφότητος, κατά αξίωμα.

Βιβλιογραφία

1. Φιλόπτωχος Αδελφότητα Ανδρών Θεσσαλονίκης. Αρχείο περιόδου 1871-2010 (Επεξεργασία στοιχείων).

2. Φιλόπτωχος Αδελφότητα Ανδρών Θεσσαλονίκης. Πρακτικά Συνεδριάσεων Δ.Σ. και Γ.Σ. περιόδου 1871-2010 (Επεξεργασία στοιχείων).

ΣΥΓΚΡΟΤΗΣΕΙΣ ΔΙΟΙΚΗΤΙΚΩΝ ΣΥΜΒΟΥΛΙΩΝ ΣΕ ΣΩΜΑ

1ο ΔΙΟΙΚΗΤΙΚΟ ΣΥΜΒΟΥΛΙΟ

Περίοδος

28η Δεκεμβρίου 1871 – 14η Ιανουαρίου 1873

Πρόεδρος	:	Προκόπιος Παπαδόπουλος - *Επιχειρηματίας*
Αντιπρόεδρος	:	Αστέριος Ιωαννίδης
Γεν. Γραμματέας	:	Νικόλαος Γ. Χρυσόπουλος
Ταμίας	:	Αθανάσιος Ι. Κατσαμένης
Μέλος	:	Ιωάννης Α. Αυγερινός - *Επιχειρηματίας*
Μέλος	:	Αναστάσιος Κ. Βεργάδης
Μέλος	:	Δήμος Ζαχαριάδης
Μέλος	:	Σταύρος Μιχαηλίδης
Μέλος	:	Μιχαήλ Παπαδόπουλος - *Ιατρός*

Παρατηρήσεις:

1. Στις 2 Ιανουαρίου 1872 υπέβαλε την παραίτησή του από το αξίωμα του Ταμία ο Αθανάσιος Ι. Κατσαμένης και στις 6 Ιανουαρίου 1872 αντικαταστάθηκε από τον Χρήστο Ρήγα.

2. Σε ορισμένες από τις συνεδριάσεις του Δ.Σ. παρίσταται και εμφανίζεται ως μέλος του Δ.Σ. ο Θεόδωρος Γεωργιάδης. Δεν στάθηκε εφικτό να επισημανθούν στοιχεία, τα οποία να τεκμηριώνουν την περίπτωση (Αντικατάσταση μέλους, Εκλογή κλπ.)

ΔΙΟΙΚΗΤΙΚΟ ΣΥΜΒΟΥΛΙΟ
Περίοδος
14η Ιανουαρίου 1873 – 1873*

Πρόεδρος : Στέφανος Κ. Τάττης - *Καπνέμπορος, Κτηματίας, Δημογέροντας*

ΔΙΟΙΚΗΤΙΚΟ ΣΥΜΒΟΥΛΙΟ
Περίοδος
1873 – 1874*

Πρόεδρος : Ιωάννης Α. Αυγερινός - *Επιχειρηματίας*

ΔΙΟΙΚΗΤΙΚΟ ΣΥΜΒΟΥΛΙΟ
Περίοδος
1874 – 1875*

Πρόεδρος : Περικλής Ι. Χατζηλαζάρου - *Επιχειρηματίας, Υποπρόξενος των Η.Π.Α.*

ΔΙΟΙΚΗΤΙΚΑ ΣΥΜΒΟΥΛΙΑ
Περίοδος
1875 – 1878*

Πρόεδρος : Αθανάσιος Αντωνιάδης

ΔΙΟΙΚΗΤΙΚΟ ΣΥΜΒΟΥΛΙΟ
Περίοδος
1878 – 1879*

Πρόεδρος : Δημήτριος Κατσάλης ή Κατζάλης

ΔΙΟΙΚΗΤΙΚΑ ΣΥΜΒΟΥΛΙΑ
Περίοδος
1879 – 1886*

Πρόεδρος : Δημοσθένης Μπλάτσης

ΔΙΟΙΚΗΤΙΚΟ ΣΥΜΒΟΥΛΙΟ
Περίοδος
1886*

Πρόεδρος : Νικόλαος Ι. Χατζηλαζάρου - *Επιχειρηματίας*

ΔΙΟΙΚΗΤΙΚΑ ΣΥΜΒΟΥΛΙΑ
Περίοδος
1886 – 7η Μαΐου 1890*

Πρόεδρος : Στέφανος Κ. Τάττης - *Καπνέμπορος, Κτηματίας, Δημογέροντας*

Παρατήρηση*:

Δεν στάθηκε εφικτό να επισημανθούν στοιχεία για την πλήρη συγκρότηση σε σώμα των Διοικητικών Συμβουλίων κατά τις περιόδους 14 Ιανουαρίου 1873-1873, 1873-1874, 1874-1875, 1875-1878, 1878-1879, 1879-1886, 1886 και 1886-7^{η} Μαΐου 1890.

ΔΙΟΙΚΗΤΙΚΟ ΣΥΜΒΟΥΛΙΟ

Περίοδος

7η Μαΐου 1890 – 5η Ιουλίου 1892

Πρόεδρος	:	Αστέριος Ιωαννίδης
Αντιπρόεδρος	:	*(Δεν υφίσταται το αξίωμα στο τρέχον Καταστατικό)*
Γεν. Γραμματέας	:	Νικόλαος Βικόπουλος - Τ*υπογράφος*
Ταμίας	:	Τιμολέων Ι. Μαυρουδής - *Επιχειρηματίας*
Μέλος	:	Νικόλαος Αντωνιάδης
Μέλος	:	Γεώργιος Βλάλης - *Έμπορος*
Μέλος	:	Γρηγόριος Βουγιούκας
Μέλος	:	Θεόδωρος Γεωργιάδης
Μέλος	:	Κωνσταντίνος Στ. Τάττης - *Δικηγόρος*
Μέλος	:	Γεώργιος Δ. Χαρδαλιάς - *Έμπορος*

Παρατήρηση:

Ο Νικόλαος Βικόπουλος δεν απεδέχθη την εκλογή του. Το ίδιο έπραξαν και οι επιλαχόντες Κωνσταντίνος Αλεξιάδης και Ιωάννης Παπαθωμάς. Επίσης, από τους αρχικά εκλεγέντες ως μέλη του Δ.Σ. και τους επιλαχόντες τους, Αθανάσιο Αντωνιάδη, Κωνσταντίνο Γεωργιάδη, Χαράλαμπο Γρηγοριάδη και Αργύριο Δημητριάδη, ορισμένοι παραιτήθηκαν αμέσως μετά την εκλογή τους και άλλοι λίγο αργότερα.

ΔΙΟΙΚΗΤΙΚΟ ΣΥΜΒΟΥΛΙΟ

Περίοδος

5η Ιουλίου 1892 – 26η Ιουνίου 1894

Πρόεδρος	:	Κωνσταντίνος Στ. Τάττης - *Δικηγόρος*
Αντιπρόεδρος	:	*(Δεν υφίσταται το αξίωμα στο τρέχον Καταστατικό)*
Γεν. Γραμματέας	:	Μιχαήλ Τσομπάνογλου
Ταμίας	:	Θεμιστοκλής Χρ. Ρήγας
Μέλος	:	Αθανάσιος Αντωνιάδης
Μέλος	:	Νικόλαος Αντωνιάδης
Μέλος	:	Θεόδωρος Γεωργιάδης
Μέλος	:	Νικόλαος Γκάσης
Μέλος	:	Αργύριος Δημητριάδης
Μέλος	:	Γεώργιος Δ. Χαρδαλιάς - *Έμπορος*

Παρατηρήσεις:

1. Στις 10 Ιουλίου 1892 εισήλθαν στο Διοικητικό Συμβούλιο, ως μέλη, οι επιλαχόντες Γεώργιος Μόσχου (Αρβανίτης) και Κωνσταντίνος Γ. Τσομπάνογλου, λόγω παραίτησης, αντίστοιχα, των Αργυρίου Δημητριάδη και Αθανασίου Αντωνιάδη.
2. Στις 2 Αυγούστου 1892 κατέλαβε το αξίωμα του Ταμία ο Δημήτριος Κώνστας, εκλεγείς από τη Γενική Συνέλευση των μελών, εις αντικατάσταση του παραιτηθέντος Θεμιστοκλή Χρ. Ρήγα.
3. Στις 20 Δεκεμβρίου 1892 εισήλθε στο Διοικητικό Συμβούλιο, ως μέλος, ο επιλαχών Αστέριος Ιωαννίδης εις αντικατάσταση του παραιτηθέντος Νικολάου Αντωνιάδη.
4. Στις 15 Μαρτίου 1893 εισήλθε στο Διοικητικό Συμβούλιο, ως μέλος, ο επιλαχών Αναστάσιος Παπαδόπουλος εις αντικατάσταση του παραιτηθέντος Θεοδώρου Γεωργιάδη.

ΔΙΟΙΚΗΤΙΚΟ ΣΥΜΒΟΥΛΙΟ

Περίοδος

26η Ιουνίου 1894 – 12η Μαΐου 1896

Πρόεδρος	:	Αθανάσιος Αντωνιάδης
Αντιπρόεδρος	:	*(Το αξίωμα καλύφθηκε στις 13 Νοεμβρίου 1894)*
Γεν. Γραμματέας	:	Μιχαήλ Τσομπάνογλου
Ταμίας	:	Κωνσταντίνος Παπακώστας
Μέλος	:	Γεώργιος Βλάλης - *Έμπορος*
Μέλος	:	Γρηγόριος Βουγιούκας
Μέλος	:	Αναστάσιος Παπαδόπουλος
Μέλος	:	Ιωάννης Σαμαριναίος - *Ιατρός*
Μέλος	:	Κωνσταντίνος Στ. Τάττης - *Δικηγόρος*
Μέλος	:	Γεώργιος Δ. Χαρδαλιάς - *Έμπορος*

Παρατηρήσεις:

1. Στις 13 Νοεμβρίου 1894 και προς εφαρμογή σχετικού άρθρου του ψηφισθέντος νέου Καταστατικού της Φ.Α.Α.Θ. κατέλαβε το αξίωμα του Αντιπροέδρου ο Γεώργιος Χαρδαλιάς, εκλεγείς από τη Γενική Συνέλευση των μελών.

2. Στις 15 Ιανουαρίου 1895 κατέλαβε το αξίωμα του Προέδρου ο Γεώργιος Χαρδαλιάς εκλεγείς από τη Γενική Συνέλευση των μελών, λόγω παραίτησης του Αθανασίου Αντωνιάδη. Την ίδια ημερομηνία κατέλαβε το αξίωμα του Αντιπροέδρου ο Ιωάννης Σαμαριναίος και εισήλθε στο Διοικητικό Συμβούλιο ως μέλος, ο επιλαχών, Νικόλαος Βικόπουλος.

3. Στις 22 Μαΐου 1895 κατέλαβε το αξίωμα του Ταμία ο Γρηγόριος Γράβαρης, εκλεγείς από τη Γενική Συνέλευση των μελών, λόγω παραίτησης του Κωνσταντίνου Παπακώστα.

4. Στις 18 Ιουνίου 1895 κατέλαβε το αξίωμα του Προέδρου ο Αθανάσιος Αντωνιάδης, εκλεγείς από τη Γενική Συνέλευση των μελών, λόγω παραίτη-

σης του Γεωργίου Χαρδαλιά. Την ίδια ημερομηνία εισήλθε στο Διοικητικό Συμβούλιο ως μέλος, ο επιλαχών Νικόλαος Σακελλαρίδης.

ΔΙΟΙΚΗΤΙΚΟ ΣΥΜΒΟΥΛΙΟ
Περίοδος
12η Μαΐου 1896 – 17η Μαΐου 1898

Πρόεδρος	:	Τιμολέων Ι. Μαυρουδής - *Επιχειρηματίας*
Αντιπρόεδρος	:	Νικόλαος Βικόπουλος - *Τυπογράφος*
Γεν. Γραμματέας	:	Κωνσταντίνος Φωκάς
Ταμίας	:	Γρηγόριος Γράβαρης - *Ιατρός Παθολόγος*
Μέλος	:	Γρηγόριος Βουγιούκας
Μέλος	:	Κωνσταντίνος Γεωργιάδης
Μέλος	:	Σπυρίδων Τζαμτζής
Μέλος	:	Γεώργιος Δ. Χαρδαλιάς - *Έμπορος*
Μέλος	:	Δημήτριος Χατζόγλου

ΔΙΟΙΚΗΤΙΚΟ ΣΥΜΒΟΥΛΙΟ

Περίοδος

17η Μαΐου 1898 – 14η Μαΐου 1900

Πρόεδρος	:	Γρηγόριος Γράβαρης - *Ιατρός Παθολόγος*
Αντιπρόεδρος	:	Γεώργιος Μενεξές - *Έμπορος*
Γεν. Γραμματέας	:	Σπυρίδων Τζαμτζής
Ταμίας	:	Γρηγόριος Κεχαγιάς
Μέλος	:	Κωνσταντίνος Γεωργιάδης
Μέλος	:	Τιμολέων Ι. Μαυρουδής - *Επιχειρηματίας*
Μέλος	:	Αναστάσιος Παπαδόπουλος
Μέλος	:	Ζήσης Σαρρόπουλος
Μέλος	:	Διονύσιος Σπίνος

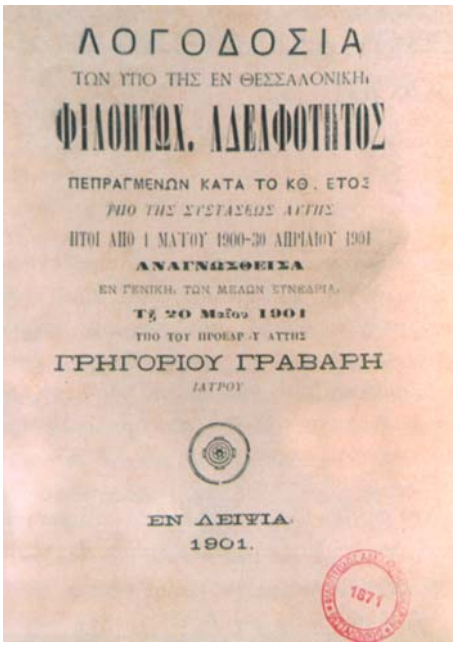
ΛΟΓΟΔΟΣΙΑ
ΤΩΝ ΥΠΟ ΤΗΣ ΕΝ ΘΕΣΣΑΛΟΝΙΚΗ
ΦΙΛΟΠΤΩΧ. ΑΔΕΛΦΟΤΗΤΟΣ
ΠΕΠΡΑΓΜΕΝΩΝ ΚΑΤΑ ΤΟ ΚΘ. ΕΤΟΣ
ΤΗΣ ΣΥΣΤΑΣΕΩΣ ΑΥΤΗΣ
ΗΤΟΙ ΑΠΟ 1 ΜΑΪΟΥ 1900-30 ΑΠΡΙΛΙΟΥ 1901
ΑΝΑΓΝΩΣΘΕΙΣΑ
ΕΝ ΓΕΝΙΚΗ ΤΩΝ ΜΕΛΩΝ ΣΥΝΕΛΕΥΣΕΙ
Τῇ 20 Μαΐου 1901
ΥΠΟ ΤΟΥ ΠΡΟΕΔΡ. Υ ΑΥΤΗΣ
ΓΡΗΓΟΡΙΟΥ ΓΡΑΒΑΡΗ
ΙΑΤΡΟΥ
ΕΝ ΛΕΙΨΙΑ
1901.

Λογοδοσία πεπραγμένων της Φ.Α.Α.Θ. της περιόδου 1900-1901, επί Προεδρίας Γρηγορίου Γράβαρη.

ΔΙΟΙΚΗΤΙΚΟ ΣΥΜΒΟΥΛΙΟ

Περίοδος

14η Μαΐου 1900 – 19η Μαΐου 1902

Πρόεδρος	:	Γρηγόριος Γράβαρης - *Ιατρός Παθολόγος*
Αντιπρόεδρος	:	Γεώργιος Μενεξές - *Έμπορος*
Γεν. Γραμματέας	:	Σπυρίδων Τζαμτζής
Ταμίας	:	Τιμολέων Ι. Μαυρουδής - *Επιχειρηματίας*
Μέλος	:	Νικόλαος Αντωνιάδης
Μέλος	:	Κωνσταντίνος Γεωργιάδης
Μέλος	:	Αναστάσιος Παπαδόπουλος
Μέλος	:	Ζήσης Σαρρόπουλος
Μέλος	:	Κωνσταντίνος Στ. Τάττης- *Δικηγόρος*

Παρατηρήσεις:

1. Στις 11 Ιουνίου 1900 κατέλαβε το αξίωμα του Ταμία ο Γρηγόριος Κεχαγιάς, εκλεγείς από τη Γενική Συνέλευση των μελών, προς αντικατάσταση του παραιτηθέντος Τιμολέωντος Ι. Μαυρουδή.
2. Στις 26 Νοεμβρίου 1900 κατέλαβε το αξίωμα του Ταμία ο Γεώργιος Ι. Μόσχου (Αρβανίτης), εκλεγείς από τη Γενική Συνέλευση των μελών, προς αντικατάσταση του παραιτηθέντος Γρηγορίου Κεχαγιά.
3. Στις 20 Μαΐου 1901 κατέλαβε το αξίωμα του Αντιπροέδρου ο Ιωσήφ Αδαμίδης, εκλεγείς από τη Γενική Συνέλευση των μελών, προς αντικατάσταση του παραιτηθέντος Γεωργίου Μενεξέ.

ΔΙΟΙΚΗΤΙΚΟ ΣΥΜΒΟΥΛΙΟ

Περίοδος

19η Μαΐου 1902 – 23η Μαΐου 1904

Πρόεδρος	:	Γρηγόριος Γράβαρης - *Ιατρός Παθολόγος*
Αντιπρόεδρος	:	Ιωσήφ Αδαμίδης
Γεν. Γραμματέας	:	Σπυρίδων Τζαμτζής
Ταμίας	:	Γεώργιος Ι. Μόσχος (Αρβανίτης)
Μέλος	:	Κωνσταντίνος Γεωργιάδης
Μέλος	:	Αριστείδης Χ. Ρήγας
Μέλος	:	Ζήσης Σαρρόπουλος
Μέλος	:	Κωνσταντίνος Στ. Τάττης - *Δικηγόρος*
Μέλος	:	Κωνσταντίνος Φωκάς

Ομάδα Μακεδονομάχων με επικεφαλής το μέλος της Αδελφότητος Ηρακλή Πατίκα από τα Βασιλικά Χαλκιδικής. Η Φ.Α.Α.Θ. στήριξε ποικιλοτρόπως τον Μακεδονικό Αγώνα.

ΔΙΟΙΚΗΤΙΚΟ ΣΥΜΒΟΥΛΙΟ

Περίοδος

23η Μαΐου 1904 – 4η Ιουνίου 1906

Πρόεδρος	:	Γρηγόριος Γράβαρης - *Ιατρός Παθολόγος*
Αντιπρόεδρος	:	Ιωσήφ Αδαμίδης
Γεν. Γραμματέας	:	Σπυρίδων Τζαμτζής
Ταμίας	:	Γεώργιος Ι. Μόσχος (Αρβανίτης)
Μέλος	:	Κωνσταντίνος Γεωργιάδης
Μέλος	:	Τάσκος Γιαννούλης
Μέλος	:	Κωνσταντίνος Στ. Τάττης - *Δικηγόρος*
Μέλος	:	Ελευθέριος Χατζηκώστας - *Ιατρός Παθολόγος*
Μέλος	:	Ιωάννης Χατζημήτσος

Παρατήρηση:

Στις 28 Μαΐου 1904 εισήλθε στο Διοικητικό Συμβούλιο, ως μέλος, ο επιλαχών Παναγιώτης Οικονόμου, εις αντικατάσταση του Ιωάννη Χατζημήτσου.

Τα κοιμητήρια της Ευαγγελίστριας τα οποία ίδρυσε η Φ.Α.Α.Θ.
και διαχειρίστηκε τη λειτουργία τους μέχρι το 1932.

ΔΙΟΙΚΗΤΙΚΟ ΣΥΜΒΟΥΛΙΟ

Περίοδος

4η Ιουνίου 1906 – 25η Μαΐου 1908

Πρόεδρος	:	Γρηγόριος Γράβαρης - *Ιατρός Παθολόγος*
Αντιπρόεδρος	:	Ιωσήφ Αδαμίδης
Γεν. Γραμματέας	:	Γεώργιος Παπανικολάου
Ταμίας	:	Γεώργιος Ι. Μόσχος (Αρβανίτης)
Μέλος	:	Κωνσταντίνος Γεωργιάδης
Μέλος	:	Ιωάννης (Τζων) Ιωαννίδης - *Έμπορος*
Μέλος	:	Αθανάσιος Π. Καλλιδόπουλος
Μέλος	:	Κωνσταντίνος Στ. Τάττης - *Δικηγόρος*
Μέλος	:	Ελευθέριος Χατζηκώστας - *Ιατρός Παθολόγος*

Παρατηρήσεις:

1. Στις 30 Ιουλίου 1906 κατέλαβε το αξίωμα του Αντιπροέδρου ο Ελευθέριος Χατζηκώστας εις αντικατάσταση του Ιωσήφ Αδαμίδη, εκλεγείς από τη Γενική Συνέλευση των μελών.

2. Στις 24 Σεπτεμβρίου 1906 εξελέγη από τη Γενική Συνέλευση, ως μέλος, προς πλήρωση κενωθείσας θέσης ο Κωνσταντίνος Παπαγεωργίου.

ΔΙΟΙΚΗΤΙΚΟ ΣΥΜΒΟΥΛΙΟ

Περίοδος

25η Μαΐου 1908 – 16η Μαΐου 1910

Πρόεδρος	:	Γρηγόριος Γράβαρης - *Ιατρός Παθολόγος*
Αντιπρόεδρος	:	Ελευθέριος Χατζηκώστας - *Ιατρός Παθολόγος*
Γεν. Γραμματέας	:	Γεώργιος Παπανικολάου
Ταμίας	:	Γεώργιος Ι. Μόσχος (Αρβανίτης)
Μέλος	:	Κωνσταντίνος Γεωργιάδης
Μέλος	:	Ιωάννης (Τζων) Ιωαννίδης - *Έμπορος*
Μέλος	:	Αθανάσιος Π. Καλλιδόπουλος
Μέλος	:	Κωνσταντίνος Παπαγεωργίου - *Έμπορος αλεύρων*
Μέλος	:	Κωνσταντίνος Στ. Τάττης - *Δικηγόρος*

ΔΙΟΙΚΗΤΙΚΟ ΣΥΜΒΟΥΛΙΟ

Περίοδος

16η Μαΐου 1910 – 14η Μαΐου 1912

Πρόεδρος	:	Γρηγόριος Γράβαρης - *Ιατρός Παθολόγος*
Αντιπρόεδρος	:	Ελευθέριος Χατζηκώστας - *Ιατρός Παθολόγος*
Γεν. Γραμματέας	:	Γεώργιος Παπανικολάου
Ταμίας	:	Γεώργιος Ι. Μόσχος (Αρβανίτης)
Μέλος	:	Κωνσταντίνος Γεωργιάδης
Μέλος	:	Αργύριος Ζάχος
Μέλος	:	Ιωάννης (Τζων) Ιωαννίδης - *Έμπορος*
Μέλος	:	Αθανάσιος Π. Καλλιδόπουλος
Μέλος	:	Κωνσταντίνος Στ. Τάττης - *Δικηγόρος*

ΔΙΟΙΚΗΤΙΚΟ ΣΥΜΒΟΥΛΙΟ

Περίοδος

14η Μαΐου 1912 – 18η Μαΐου 1914

Πρόεδρος	:	Δημήτριος Ρίζος - *Ιατρός*
Αντιπρόεδρος	:	Αθανάσιος Π. Καλλιδόπουλος
Γεν. Γραμματέας	:	Γεώργιος Παπανικολάου
Ταμίας	:	Σπυρίδων Κάραβας
Μέλος	:	Βασίλειος Θ. Βασιλείου
Μέλος	:	Ιωάννης (Τζων) Ιωαννίδης - *Έμπορος*
Μέλος	:	Δημήτριος Γ. Μαργαρόπουλος - *Ιατρός Παθολόγος*
Μέλος	:	Ζήσης Σαββαρίκας - *Ιατρός Χειρουργός*
Μέλος	:	Κωνσταντίνος Στ. Τάττης - *Δικηγόρος*

ΔΙΟΙΚΗΤΙΚΟ ΣΥΜΒΟΥΛΙΟ

Περίοδος

18η Μαΐου 1914 – 5η Ιουνίου 1916

Πρόεδρος	:	Κωνσταντίνος Στ. Τάττης - *Δικηγόρος*
Αντιπρόεδρος	:	Αθανάσιος Π. Καλλιδόπουλος
Γεν. Γραμματέας	:	Αθανάσιος Μεϊμαρίδης - *Διευθυντής Ιονικής Τράπεζας*
Ταμίας	:	Σπυρίδων Κάραβας
Μέλος	:	Ιωάννης (Τζων) Ιωαννίδης - *Έμπορος*
Μέλος	:	Νικόλαος Κράλλης - *Έμπορος*
Μέλος	:	Δημήτριος Γ. Μαργαρόπουλος - *Ιατρός Παθολόγος*
Μέλος	:	Γεώργιος Παπανικολάου
Μέλος	:	Ζήσης Σαββαρίκας - *Ιατρός Χειρουργός*

ΔΙΟΙΚΗΤΙΚΟ ΣΥΜΒΟΥΛΙΟ

Περίοδος

5η Ιουνίου 1916 – 3η Ιουνίου 1918

Πρόεδρος	:	Κωνσταντίνος Στ. Τάττης - *Δικηγόρος*
Αντιπρόεδρος	:	Γεώργιος Παπανικολάου
Γεν. Γραμματέας	:	Θεόδωρος Οικονόμου
Ταμίας	:	Σπυρίδων Κάραβας
Μέλος	:	Ιωάννης Διακάκης (Ιεροδιακόνου) - *Ιατρός Παθολόγος - Παιδίατρος*
Μέλος	:	Δημήτριος Αλ. Κοντορέπας
Μέλος	:	Αθανάσιος Εμ. Μάνος - *Διευθυντής Παπαφείου Ορφανοτροφείου*
Μέλος	:	Θεμιστοκλής Θ. Σακελλαρίδης - *Ιατρός Ακτινολόγος*
Μέλος	:	Μιχαήλ Σώχου

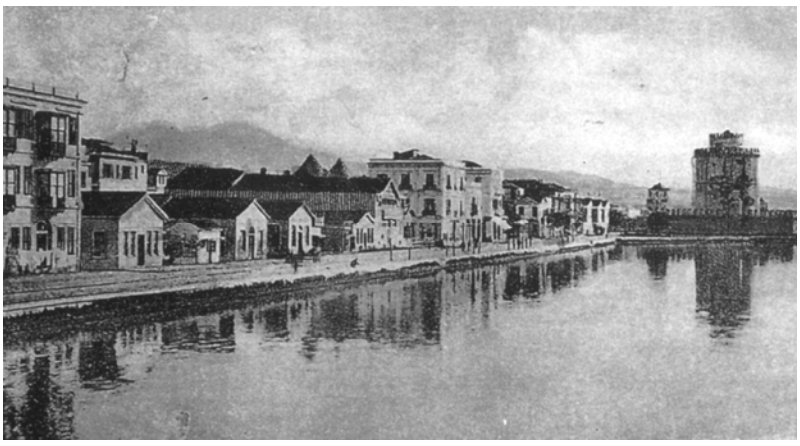

Η παραλιακή λεωφόρος Νίκης και ο Λευκός Πύργος
με το περιμετρικό του τείχος, στις αρχές του 20ου αιώνα.

ΔΙΟΙΚΗΤΙΚΟ ΣΥΜΒΟΥΛΙΟ

Περίοδος

3η Ιουνίου 1918 – 31η Μαΐου 1920

Πρόεδρος	:	Κωνσταντίνος Στ. Τάττης- *Δικηγόρος*
Αντιπρόεδρος	:	Ευάγγελος Μπάμπης
Γεν. Γραμματέας	:	Αθανάσιος Εμ. Μάνος - *Διευθυντής Παπαφείου Ορφανοτροφείου*
Ταμίας	:	Σπυρίδων Κάραβας
Μέλος	:	Ιωάννης Διακάκης (Ιεροδιακόνου) - *Ιατρός Παθολόγος*, *Παιδίατρος*
Μέλος	:	Γεώργιος Α. Ζαρούκας - *Υπάλληλος*
Μέλος	:	Δημήτριος Αλ. Κοντορέπας
Μέλος	:	Θεμιστοκλής Θ. Σακελλαρίδης - *Ιατρός Ακτινολόγος*
Μέλος	:	Μιχαήλ Σώχου

Πρόσφυγες στα περίχωρα της Θεσσαλονίκης κατά τη διάρκεια των Βαλκανικών πολέμων. Η Φ.Α.Α.Θ. οργάνωσε συσσίτια και προσέφερε ιματισμό για την ανακούφισή τους.

ΔΙΟΙΚΗΤΙΚΟ ΣΥΜΒΟΥΛΙΟ

Περίοδος

31η Μαΐου 1920 – 29η Μαΐου 1922

Πρόεδρος	:	Κωνσταντίνος Στ. Τάττης - *Δικηγόρος*
Αντιπρόεδρος	:	Ευάγγελος Μπάμπης
Γεν. Γραμματέας	:	Βασίλειος Θ. Βασιλείου
Ταμίας	:	Αθανάσιος Εμ. Μάνος - *Διευθυντής Παπαφείου Ορφανοτροφείου*
Μέλος	:	Ιωάννης Διακάκης (Ιεροδιακόνου) - *Ιατρός Παθολόγος*, *Παιδίατρος*
Μέλος	:	Γεώργιος Α. Ζαρούκας - *Υπάλληλος*
Μέλος	:	Δημήτριος Αλ. Κοντορέπας
Μέλος	:	Αναστάσιος Μητσόπουλος - *Ιατρός Χειρουργός*
Μέλος	:	Θεμιστοκλής Θ. Σακελλαρίδης - *Ιατρός Ακτινολόγος*

Το Ναΐδριο του Αγίου Παύλου, το οποίο ανήγειρε η Φ.Α.Α.Θ. στο κτήμα ιδιοκτησίας της στον ομώνυμο Δήμο το 1922, σε σχέδια του αρχιτέκτονα Ξ. Παιονίδη.

ΔΙΟΙΚΗΤΙΚΟ ΣΥΜΒΟΥΛΙΟ

Περίοδος

29η Μαΐου 1922 – 1η Ιουνίου 1924

Πρόεδρος	:	Κωνσταντίνος Στ. Τάττης - *Δικηγόρος*
Αντιπρόεδρος	:	Ευάγγελος Δ. Μπάμπης
Γεν. Γραμματέας		Αθανάσιος Εμ. Μάνος - *Διευθυντής Παπαφείου Ορφανοτροφείου*
Ταμίας	:	Βασίλειος Θ. Βασιλείου
Μέλος	:	Νικόλαος Βασιλειάδης
Μέλος	:	Ιωάννης Διακάκης (Ιεροδιακόνου) - *Ιατρός Παθολόγος*, *Παιδίατρος*
Μέλος	:	Γεώργιος Α. Ζαρούκας - *Υπάλληλος*
Μέλος	:	Δημήτριος Αλ. Κοντορέπας
Μέλος	:	Θεμιστοκλής Θ. Σακελλαρίδης - *Ιατρός Ακτινολόγος*

Παρατήρηση:

Στις 10 Μαρτίου 1924 τα μέλη του Διοικητικού Συμβουλίου Δημήτριος Αλ. Κοντορέπας και Θεμιστοκλής Θ. Σακελλαρίδης αντικαταστάθηκαν στο αξίωμά τους από τους επιλαχόντες Λάζαρο Θεοδωρίδη και Δημήτριο Γ. Μαργαρόπουλο.

ΔΙΟΙΚΗΤΙΚΟ ΣΥΜΒΟΥΛΙΟ

Περίοδος

1η Ιουνίου 1924 – 13η Ιουνίου 1926

Πρόεδρος	:	Κωνσταντίνος Στ. Τάττης - Δικ*ηγόρος*
Αντιπρόεδρος	:	Ευάγγελος Δ. Μπάμπης
Γεν. Γραμματέας	:	Αθανάσιος Εμ. Μάνος - *Διευθυντής Παπαφείου Ορφανοτροφείου*
Ταμίας	:	Χριστόδουλος Πάττωρας - *Φαρμακοποιός*
Μέλος	:	Ιωάννης Διακάκης (Ιεροδιακόνου) - *Ιατρός Παθολόγος*, *Παιδίατρος*
Μέλος	:	Γεώργιος Α. Ζαρούκας - *Υπάλληλος*
Μέλος	:	Λάζαρος Θεοδωρίδης - *Έμπορος*
Μέλος	:	Δημήτριος Γ. Μαργαρόπουλος - *Ιατρός Παθολόγος*
Μέλος	:	Γεώργιος Ρώμπαμπας - *Γραμματέας Θεαγενείου Νοσοκομείου*

Παρατηρήσεις:

1. Στις 6 Ιουλίου 1924 ο Ιωάννης Τιάλιος κατέλαβε το αξίωμα του Ταμία, εκλεγείς από τη Γενική Συνέλευση λόγω μη αποδοχής του συγκεκριμένου αξιώματος από τον εκλεγέντα στη Γενική Συνέλευση της 1ης Ιουνίου 1924 Χριστόδουλο Πάττωρα.

2. Στις 26 Μαρτίου 1926 απεβίωσε ο Πρόεδρος Κωνσταντίνος Στ. Τάττης και δεν προκύπτει, από τις υπάρχουσες πηγές, αντικατάστασή του μέχρι τη λήξη της θητείας του Διοικητικού Συμβουλίου στις 13 Ιουνίου 1926.

ΔΙΟΙΚΗΤΙΚΟ ΣΥΜΒΟΥΛΙΟ

Περίοδος

13η Ιουνίου 1926 – 17η Ιουνίου 1928

Πρόεδρος	:	Δημήτριος Γ. Δίγκας - *Δικηγόρος Βουλευτής, Γερουσιαστής, Υπουργός*
Αντιπρόεδρος	:	Ευάγγελος Δ. Μπάμπης
Γεν. Γραμματέας	:	Αθανάσιος Εμ. Μάνος - *Διευθυντής Παπαφείου Ορφανοτροφείου*
Ταμίας	:	Ιωάννης Τιάλιος - *Έμπορος*
Μέλος	:	Ιωάννης Διακάκης (Ιεροδιακόνου) - *Ιατρός Παθολόγος*, *Παιδίατρος*
Μέλος	:	Γεώργιος Α. Ζαρούκας - *Υπάλληλος*
Μέλος	:	Λάζαρος Θεοδωρίδης - *Έμπορος*
Μέλος	:	Δημήτριος Γ. Μαργαρόπουλος - *Ιατρός Παθολόγος*
Μέλος	:	Γεώργιος Ρώμπαμπας - *Γραμματέας Θεαγενείου Νοσοκομείου*

Τα Κοιμητήρια της Αγίας Παρασκευής στις αρχές του 20ου αιώνα.
Ιδρύθηκαν με πρωτοβουλία της Φ.Α.Α.Θ. και λειτούργησαν
υπό την ευθύνη της μέχρι την περίοδο του μεσοπολέμου.

ΔΙΟΙΚΗΤΙΚΟ ΣΥΜΒΟΥΛΙΟ

Περίοδος

17η Ιουνίου 1928 – 22α Ιουνίου 1930

Πρόεδρος	:	Δημήτριος Γ. Δίγκας - *Δικηγόρος, Βουλευτής, Γερουσιαστής, Υπουργός*
Αντιπρόεδρος	:	Δημήτριος Γ. Μαργαρόπουλος - *Ιατρός Παθολόγος*
Γεν. Γραμματέας	:	Αθανάσιος Εμ. Μάνος - *Διευθυντής Παπαφείου Ορφανοτροφείου*
Ταμίας	:	Γεώργιος Α. Ζαρούκας - *Υπάλληλος*
Μέλος	:	Γεώργιος Ι. Γιάκος - *Βιομήχανος σάπωνος*
Μέλος	:	Ιωάννης Διακάκης (Ιεροδιακόνου) - *Ιατρός Παθολόγος, Παιδίατρος*
Μέλος	:	Λάζαρος Θεοδωρίδης - *Έμπορος*
Μέλος	:	Σταύρος Καραγκουνίδης - *Φαρμακοποιός*
Μέλος	:	Γεώργιος Ρώμπαμπας - *Γραμματέας Θεαγενείου Νοσοκομείου*

Διακεκριμένοι Θεσσαλονικείς μέλη της Αδελφότητος στις αρχές του 20ου αιώνα. Διακρίνονται όρθιοι από αριστερά οι Α. Καλός, Φ. Καλός, Μ. Κεχαγιάς, Ι. Καλός, Γρ. Γρηγοριάδης και καθήμενοι οι Γ. Καλός, Β. Μάνος, Χ. Γρηγοριάδης και Α. Περπινιάδης.

ΔΙΟΙΚΗΤΙΚΟ ΣΥΜΒΟΥΛΙΟ

Περίοδος

22α Ιουνίου 1930 – 17η Ιουνίου 1932

Πρόεδρος	:	Δημήτριος Γ. Μαργαρόπουλος - *Ιατρός Παθολόγος*
Αντιπρόεδρος	:	Ιωάννης Διακάκης (Ιεροδιακόνου) - *Ιατρός Παθολόγος*, *Παιδίατρος*
Γεν. Γραμματέας	:	Αθανάσιος Εμ. Μάνος - *Διευθυντής Παπαφείου Ορφανοτροφείου*
Ταμίας	:	Γεώργιος Α. Ζαρούκας - *Υπάλληλος*
Μέλος	:	Αριστείδης Ν. Βολοβούτης - *Ιατρός Μικροβιολόγος*
Μέλος	:	Γεώργιος Ι. Γιάκος - *Βιομήχανος σάπωνος*
Μέλος	:	Λάζαρος Θεοδωρίδης - *Έμπορος*
Μέλος	:	Σταύρος Καραγκουνίδης - *Φαρμακοποιός*
Μέλος	:	Γεώργιος Δ. Μουστάκας - *Βιομήχανος*

Ιωακείμ ο Γ΄, ο επονομαζόμενος Μεγαλοπρεπής. Διετέλεσε Μητροπολίτης Θεσσαλονίκης (1874-1878) και Οικουμενικός Πατριάρχης (1878-1884 και 1901-1912). Υπήρξε μέγας συμπαραστάτης του έργου της Φ.Α.Α.Θ., η οποία εις ένδειξη ευγνωμοσύνης, τον ανακήρυξε επίτιμο Πρόεδρό της.

ΔΙΟΙΚΗΤΙΚΟ ΣΥΜΒΟΥΛΙΟ

Περίοδος

17η Ιουνίου 1932 – 25η Ιουνίου 1934

Πρόεδρος	:	Δημήτριος Γ. Μαργαρόπουλος - *Ιατρός Παθολόγος*
Αντιπρόεδρος	:	Εμμανουήλ Βαλαγιάννης - *Φιλόλογος*, *Γυμνασιάρχης*
Γεν. Γραμματέας	:	Αθανάσιος Εμ. Μάνος - *Διευθυντής Παπαφείου Ορφανοτροφείου*
Ταμίας	:	Γεώργιος Α. Ζαρούκας - *Υπάλληλος*
Μέλος	:	Αριστείδης Ν. Βολοβούτης - *Ιατρός Μικροβιολόγος*
Μέλος	:	Γεώργιος Ι. Γιάκος - *Βιομήχανος σάπωνος*
Μέλος	:	Λάζαρος Θεοδωρίδης - *Έμπορος*
Μέλος	:	Σταύρος Καραγκουνίδης - *Φαρμακοποιός*
Μέλος	:	Γεώργιος Δ. Μουστάκας - *Βιομήχανος*

Τα λιθορυχεία της Ευαγγελίστριας στις αρχές του 20ου αιώνα. Αριστερά διακρίνονται τα ομώνυμα κοιμητήρια, τα οποία ίδρυσε η Φ.Α.Α.Θ. και διαχειρίστηκε τη λειτουργία τους μέχρι την περίοδο του μεσοπολέμου.

ΔΙΟΙΚΗΤΙΚΟ ΣΥΜΒΟΥΛΙΟ

Περίοδος

25η Ιουνίου 1934 – 22α Ιουνίου 1936

Πρόεδρος	:	Δημήτριος Γ. Μαργαρόπουλος - *Ιατρός Παθολόγος*
Αντιπρόεδρος	:	Εμμανουήλ Βαλαγιάννης - *Φιλόλογος*, *Γυμνασιάρχης*
Γεν. Γραμματέας	:	Αθανάσιος Εμ. Μάνος - *Διευθυντής Παπαφείου Ορφανοτροφείου*
Ταμίας	:	Κωνσταντίνος Α. Δεβετζής - *Βιομήχανος*
Μέλος	:	Αριστείδης Ν. Βολοβούτης - *Ιατρός Μικροβιολόγος*
Μέλος	:	Γρηγόριος Χ. Γρηγοριάδης
Μέλος	:	Λάζαρος Θεοδωρίδης - *Έμπορος*
Μέλος	:	Κωνσταντίνος Ι. Καλούσης - *Διδάσκαλος*
Μέλος	:	Γεώργιος Δ. Μουστάκας - *Βιομήχανος*

Το μέγαρο της Φ.Α.Α.Θ. στην οδό Αγίας Σοφίας 38 και Κεραμοπούλου,
κατά την περίοδο του μεσοπολέμου.

ΔΙΟΙΚΗΤΙΚΟ ΣΥΜΒΟΥΛΙΟ

Περίοδος

22α Ιουνίου 1936 – 22α Ιουνίου 1938

Πρόεδρος	:	Δημήτριος Γ. Μαργαρόπουλος - *Ιατρός Παθολόγος*
Αντιπρόεδρος	:	Γεώργιος Δ. Μουστάκας - *Βιομήχανος*
Γεν. Γραμματέας	:	Αθανάσιος Εμ. Μάνος - *Διευθυντής Παπαφείου Ορφανοτροφείου*
Ταμίας	:	Κωνσταντίνος Α. Δεβετζής - *Βιομήχανος*
Μέλος	:	Αριστείδης Ν. Βολοβούτης - *Ιατρός Μικροβιολόγος*
Μέλος	:	Γρηγόριος Χ. Γρηγοριάδης
Μέλος	:	Λάζαρος Θεοδωρίδης - *Έμπορος*
Μέλος	:	Κωνσταντίνος Ι. Καλούσης - *Διδάσκαλος*
Μέλος	:	Θωμάς Σιβόπουλος

Παρατήρηση:

Στις 11 Οκτωβρίου 1937 εισήλθε στο Διοικητικό Συμβούλιο, ως μέλος, ο επιλαχών Ζάχος Κ. Ευσταθιάδης, λόγω εκδημίας του Γρηγορίου Χ. Γρηγοριάδη.

ΔΙΟΙΚΗΤΙΚΟ ΣΥΜΒΟΥΛΙΟ

Περίοδος

22α Ιουνίου 1938 – 12η Ιουνίου 1940

Πρόεδρος	:	Δημήτριος Γ. Μαργαρόπουλος - *Ιατρός Παθολόγος*
Αντιπρόεδρος	:	Γεώργιος Δ. Μουστάκας - *Βιομήχανος*
Γεν. Γραμματέας	:	Αθανάσιος Εμ. Μάνος - *Διευθυντής Παπαφείου Ορφανοτροφείου*
Ταμίας	:	Αριστείδης Ν. Βολοβούτης - *Ιατρός Μικροβιολόγος*
Μέλος	:	Ζάχος Κ. Ευσταθιάδης - *Κτηματίας*
Μέλος	:	Λάζαρος Θεοδωρίδης - *Έμπορος*
Μέλος	:	Κωνσταντίνος Ι. Καλούσης - *Διδάσκαλος*
Μέλος	:	Μερκούριος Ι. Νικολαΐδης - *Υπάλληλος Λαϊκής Τράπεζας*
Μέλος	:	Νικόλαος Κ. Χριστοδούλου - *Υπάλληλος Εθνικής Τράπεζας*

Η πλατεία της Αγίας Σοφίας, με θέα από το μέγαρο της Φ.Α.Α.Θ.,
κατά την περίοδο του μεσοπολέμου.

ΔΙΟΙΚΗΤΙΚΟ ΣΥΜΒΟΥΛΙΟ

Περίοδος

12η Ιουνίου 1940 – 3η Μαΐου 1942

Πρόεδρος	:	Δημήτριος Γ. Μαργαρόπουλος - *Ιατρός Παθολόγος*
Αντιπρόεδρος	:	Αθανάσιος Εμ. Μάνος - *Διευθυντής Παπαφείου Ορφανοτροφείου*
Γεν. Γραμματέας	:	Μερκούριος Ι. Νικολαΐδης - *Υπάλληλος Λαϊκής Τράπεζας*
Ταμίας	:	Αριστείδης Ν. Βολοβούτης - *Ιατρός Μικροβιολόγος*
Μέλος	:	Ζάχος Κ. Ευσταθιάδης - *Κτηματίας*
Μέλος	:	Κωνσταντίνος Ι. Καλούσης - *Διδάσκαλος*
Μέλος	:	Γεώργιος Δ. Μουστάκας - *Βιομήχανος*
Μέλος	:	Σάββας Π. Σάββας - *Υπάλληλος Τράπεζας*
Μέλος	:	Νικόλαος Κ. Χριστοδούλου - *Υπάλληλος Εθνικής Τράπεζας*

Ο Ιερός Ναός της Του Θεού Σοφίας στις αρχές του 20ου αιώνα.

ΔΙΟΙΚΗΤΙΚΟ ΣΥΜΒΟΥΛΙΟ

Περίοδος

3η Μαΐου 1942 – 28η Μαΐου 1944

Πρόεδρος	:	Γεώργιος Δ. Μουστάκας - *Βιομήχανος*
Αντιπρόεδρος	:	Αθανάσιος Εμ. Μάνος - *Διευθυντής Παπαφείου Ορφανοτροφείου*
Γεν. Γραμματέας	:	Χαράλαμπος Γρ. Γρηγοριάδης - *Έμπορος*
Ταμίας	:	Αριστείδης Ν. Βολοβούτης - *Ιατρός Μικροβιολόγος*
Μέλος	:	Ζάχος Κ. Ευσταθιάδης - *Κτηματίας*
Μέλος	:	Γεώργιος Δ. Μαργαρόπουλος - *Ασφαλιστής*
Μέλος	:	Σάββας Π. Σάββας - *Υπάλληλος Τράπεζας*
Μέλος	:	Αριστοτέλης Χαραλαμπίδης - *Τμηματάρχης Ταμείου Ύδρευσης*
Μέλος	:	Νικόλαος Κ. Χριστοδούλου - *Υπάλληλος Εθνικής Τράπεζας*

Άποψη του Ιερού Ναού της Ευαγγελίστριας στα ομώνυμα Κοιμητήρια.
Διακρίνεται το κωδωνοστάσιο το οποίο ανήγειρε η Φ.Α.Α.Θ., αξιοποιώντας δωρεά της οικογένειας Γραμματίκωφ, ομογενών της Ρωσίας.

ΔΙΟΙΚΗΤΙΚΟ ΣΥΜΒΟΥΛΙΟ

Περίοδος

28η Μαΐου 1944 – 26η Μαΐου 1946

Πρόεδρος	:	Γεώργιος Δ. Μουστάκας - *Βιομήχανος*
Αντιπρόεδρος	:	Αθανάσιος Εμ. Μάνος - *Διευθυντής Παπαφείου Ορφανοτροφείου*
Γεν. Γραμματέας	:	Αριστοτέλης Χαραλαμπίδης - *Τμηματάρχης Ταμείου Ύδρευσης*
Ταμίας	:	Ζάχος Κ. Ευσταθιάδης - *Κτηματίας*
Μέλος	:	Αριστείδης Ν. Βολοβούτης - *Ιατρός Μικροβιολόγος*
Μέλος	:	Χαράλαμπος Γρ. Γρηγοριάδης - *Έμπορος*
Μέλος	:	Χρήστος Κ. Κωνσταντίνου - *Δικηγόρος*
Μέλος	:	Σάββας Π. Σάββας - *Υπάλληλος Τράπεζας*
Μέλος	:	Βασίλειος Χατζηανδρέου - *Φιλόλογος, Γυμνασιάρχης, Γενικός Επιθεωρητής Μέσης Εκπαίδευσης*

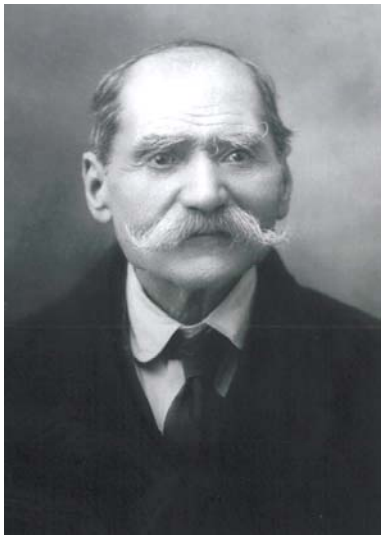

Γεώργιος Κατσάλης. Ομογενής από το Αμβούργο. Ευεργέτης της Φ.Α.Α.Θ.

ΔΙΟΙΚΗΤΙΚΟ ΣΥΜΒΟΥΛΙΟ

Περίοδος

26η Μαΐου 1946 – 13η Ιουνίου 1948

Πρόεδρος	:	Γεώργιος Δ. Μουστάκας - *Βιομήχανος*
Αντιπρόεδρος	:	Αριστείδης Ν. Βολοβούτης - *Ιατρός Μικροβιολόγος*
Γεν. Γραμματέας	:	Αριστοτέλης Χαραλαμπίδης - *Τμηματάρχης Ταμείου Ύδρευσης*
Ταμίας	:	Ζάχος Κ. Ευσταθιάδης - *Κτηματίας*
Μέλος	:	Νικόλαος Κ. Γεωργίτσας - *Δικηγόρος*
Μέλος	:	Εμμανουήλ Β. Μάνος - *Δικηγόρος*
Μέλος	:	Απόστολος Παπαχρήστου - *Δικηγόρος*
Μέλος	:	Αλκιβιάδης Τζιούφης - *Νομικός, Συμβολαιογράφος*
Μέλος	:	Βασίλειος Χατζηανδρέου - *Φιλόλογος, Γυμνασιάρχης, Γενικός Επιθεωρητής Μέσης Εκπαίδευσης*

Στιγμιότυπο από την κατάθεση του θεμελίου λίθου της νέας χειρουργικής πτέρυγας του Θεαγενείου Νοσοκομείου Θεσσαλονίκης. Η Φ.Α.Α.Θ. συνεισέφερε σημαντικά στην αποπεράτωση του έργου.
Στη φωτογραφία διακρίνεται ο Μητροπολίτης πλαισιωμένος από τους Γρ. Γράβαρη και Κ. Τάττη, που διετέλεσαν Πρόεδροι της Αδελφότητος.

ΔΙΟΙΚΗΤΙΚΟ ΣΥΜΒΟΥΛΙΟ

Περίοδος

13η Ιουνίου 1948 – 13η Αυγούστου 1950

Πρόεδρος	:	Γεώργιος Δ. Μουστάκας - *Βιομήχανος*
Αντιπρόεδρος	:	Αριστείδης Ν. Βολοβούτης - *Ιατρός Μικροβιολόγος*
Γεν. Γραμματέας	:	Απόστολος Παπαχρήστου - *Δικηγόρος*
Ταμίας	:	Ζάχος Κ. Ευσταθιάδης - *Κτηματίας*
Μέλος	:	Γεώργιος Μ. Βαλάσης - *Δικηγόρος*
Μέλος	:	Νικόλαος Κ. Γεωργίτσας - *Δικηγόρος*
Μέλος	:	Αλκιβιάδης Τζιούφης - *Νομικός, Συμβολαιογράφος*
Μέλος	:	Αριστοτέλης Χαραλαμπίδης - *Τμηματάρχης Ταμείου Ύδρευσης*
Μέλος	:	Βασίλειος Χατζηανδρέου - *Φιλόλογος, Γυμνασιάρχης, Γενικός Επιθεωρητής Μέσης Εκπαίδευσης*

Η οδός της Αγίας Σοφίας την περίοδο του μεσοπολέμου.

ΔΙΟΙΚΗΤΙΚΟ ΣΥΜΒΟΥΛΙΟ

Περίοδος

13η Αυγούστου 1950 – 3η Αυγούστου 1952

Πρόεδρος	:	Γεώργιος Δ. Μουστάκας - *Βιομήχανος*
Αντιπρόεδρος	:	Αριστείδης Ν. Βολοβούτης - *Ιατρός Μικροβιολόγος*
Γεν. Γραμματέας	:	Απόστολος Παπαχρήστου - *Δικηγόρος*
Ταμίας	:	Ζάχος Κ. Ευσταθιάδης - *Κτηματίας*
Μέλος	:	Νικόλαος Κ. Γεωργίτσας - *Δικηγόρος*
Μέλος	:	Εμμανουήλ Β. Μάνος - *Δικηγόρος*
Μέλος	:	Αλκιβιάδης Τζιούφης - *Νομικός, Συμβολαιογράφος*
Μέλος	:	Αριστοτέλης Χαραλαμπίδης - *Τμηματάρχης Ταμείου Ύδρευσης*
Μέλος	:	Βασίλειος Χατζηανδρέου - *Φιλόλογος, Γυμνασιάρχης, Γενικός Επιθεωρητής Μέσης Εκπαίδευσης*

Μέλη του Διοικητικού Συμβουλίου της Φ.Α.Α.Θ. στο Ναΐδριο του Αγίου Παύλου στο κτήμα της Αδελφότητος, στις αρχές της δεκαετίας του 1950.

ΔΙΟΙΚΗΤΙΚΑ ΣΥΜΒΟΥΛΙΑ

Περίοδος

3η Αυγούστου 1952 – 25η Ιουλίου 1954

Πρόεδρος	:	Γεώργιος Δ. Μουστάκας - *Βιομήχανος*
Αντιπρόεδρος	:	Αριστείδης Ν. Βολοβούτης - *Ιατρός Μικροβιολόγος*
Γεν. Γραμματέας	:	Απόστολος Παπαχρήστου - *Δικηγόρος*
Ταμίας	:	Ζάχος Κ. Ευσταθιάδης - *Κτηματίας*
Μέλος	:	Νικόλαος Κ. Γεωργίτσας - *Δικηγόρος*
Μέλος	:	Εμμανουήλ Β. Μάνος - *Δικηγόρος*
Μέλος	:	Αλκιβιάδης Τζιούφης - *Νομικός, Συμβολαιογράφος*
Μέλος	:	Αριστοτέλης Χαραλαμπίδης - *Τμηματάρχης Ταμείου Ύδρευσης*
Μέλος	:	Βασίλειος Χατζηανδρέου - *Φιλόλογος, Γυμνασιάρχης, Γενικός Επιθεωρητής Μέσης Εκπαίδευσης*

Το Αγίασμα του Αποστόλου Παύλου στο κτήμα της Αδελφότητος στο Δήμο Αγίου Παύλου.

ΔΙΟΙΚΗΤΙΚΟ ΣΥΜΒΟΥΛΙΟ

Περίοδος

25η Ιουλίου 1954 – 5η Αυγούστου 1956

Πρόεδρος	:	Γεώργιος Δ. Μουστάκας - *Βιομήχανος*
Αντιπρόεδρος	:	Αριστείδης Ν. Βολοβούτης - *Ιατρός Μικροβιολόγος*
Γεν. Γραμματέας	:	Ζάχος Κ. Ευσταθιάδης - *Κτηματίας*
Ταμίας	:	Απόστολος Παπαχρήστου - *Δικηγόρος*
Μέλος	:	Νικόλαος Κ. Γεωργίτσας - *Δικηγόρος*
Μέλος	:	Σπυρίδων Γ. Γουλιέλμος - *Δικηγόρος*
Μέλος	:	Αλέξανδρος Μ. Καλός - *Έμπορος, Παραγγελιοδόχος*
Μέλος	:	Αλκιβιάδης Τζιούφης - *Νομικός, Συμβολαιογράφος*
Μέλος	:	Αριστοτέλης Χαραλαμπίδης - *Τμηματάρχης Ταμείου Ύδρευσης*

Μέλη του Διοικητικού Συμβουλίου της Φ.Α.Α.Θ. στο κτήμα της Αδελφότητος στο Δήμο Αγίου Παύλου. Διακρίνονται από αριστερά οι Α. Τζιούφης, Εμ. Μάνος, Ζ. Ευσταθιάδης, Γ. Μουστάκας, Α. Καλός και Χρ. Καλός.

ΔΙΟΙΚΗΤΙΚΟ ΣΥΜΒΟΥΛΙΟ

Περίοδος

5η Αυγούστου 1956 – 2α Μαρτίου 1958

Πρόεδρος	:	Γεώργιος Δ. Μουστάκας - *Βιομήχανος*
Αντιπρόεδρος	:	Αριστείδης Ν. Βολοβούτης - *Ιατρός Μικροβιολόγος*
Γεν. Γραμματέας	:	Απόστολος Παπαχρήστου - *Δικηγόρος*
Ταμίας	:	Ζάχος Κ. Ευσταθιάδης - *Κτηματίας*
Μέλος	:	Νικόλαος Κ. Γεωργίτσας - *Δικηγόρος*
Μέλος	:	Σπυρίδων Γ. Γουλιέλμος - *Δικηγόρος*
Μέλος	:	Αλέξανδρος Μ. Καλός - *Έμπορος, Παραγγελιοδόχος*
Μέλος	:	Αλκιβιάδης Τζιούφης - *Νομικός, Συμβολαιογράφος*
Μέλος	:	Αριστοτέλης Χαραλαμπίδης - *Τμηματάρχης Ταμείου Ύδρευσης*

Ο Απόστολος Παύλος. Ελαιογραφία σε καμβά του Περικλή Λύτρα. Ανήκει στη συλλογή της Φ.Α.Α.Θ.

ΔΙΟΙΚΗΤΙΚΟ ΣΥΜΒΟΥΛΙΟ

Περίοδος

2α Μαρτίου 1958 – 13η Μαρτίου 1960

Πρόεδρος	:	Γεώργιος Δ. Μουστάκας - *Βιομήχανος*
Αντιπρόεδρος	:	Αριστείδης Ν. Βολοβούτης - *Ιατρός Μικροβιολόγος*
Γεν. Γραμματέας	:	Απόστολος Παπαχρήστου - *Δικηγόρος*
Ταμίας	:	Ζάχος Κ. Ευσταθιάδης - *Κτηματίας*
Μέλος	:	Νικόλαος Κ. Γεωργίτσας - *Δικηγόρος*
Μέλος	:	Σπυρίδων Γ. Γουλιέλμος - *Δικηγόρος*
Μέλος	:	Αλέξανδρος Μ. Καλός - *Έμπορος, Παραγγελιοδόχος*
Μέλος	:	Αλκιβιάδης Τζιούφης - *Νομικός, Συμβολαιογράφος*
Μέλος	:	Αριστοτέλης Χαραλαμπίδης - *Τμηματάρχης Ταμείου Ύδρευσης*

Ο νέος μεγαλοπρεπής Ι. Ναός του Αγίου Παύλου, ο οποίος ανοικοδομήθηκε σε έκταση 4.200 τ.μ. που παραχωρήθηκε ως δωρεά από τη Φ.Α.Α.Θ.

ΔΙΟΙΚΗΤΙΚΟ ΣΥΜΒΟΥΛΙΟ

Περίοδος

13η Μαρτίου 1960 – 4η Μαρτίου 1962

Πρόεδρος	:	Γεώργιος Δ. Μουστάκας - *Βιομήχανος*
Αντιπρόεδρος	:	Αριστείδης Ν. Βολοβούτης - *Ιατρός Μικροβιολόγος*
Γεν. Γραμματέας	:	Απόστολος Παπαχρήστου - *Δικηγόρος*
Ταμίας	:	Ζάχος Κ. Ευσταθιάδης - *Κτηματίας*
Μέλος	:	Νικόλαος Κ. Γεωργίτσας - *Δικηγόρος*
Μέλος	:	Σπυρίδων Γ. Γουλιέλμος - *Δικηγόρος*
Μέλος	:	Αλέξανδρος Μ. Καλός - *Έμπορος, Παραγγελιοδόχος*
Μέλος	:	Αλκιβιάδης Τζιούφης - *Νομικός, Συμβολαιογράφος*
Μέλος	:	Αριστοτέλης Χαραλαμπίδης - *Τμηματάρχης Ταμείου Ύδρευσης*

Παρατήρηση:

Στις 2 Δεκεμβρίου 1961 απεβίωσε ο Πρόεδρος Γεώργιος Δ. Μουστάκας και δεν προκύπτει, από τις υπάρχουσες πηγές, αντικατάστασή του μέχρι τη λήξη της θητείας του Διοικητικού Συμβουλίου στις 4 Μαρτίου 1962.

ΔΙΟΙΚΗΤΙΚΟ ΣΥΜΒΟΥΛΙΟ

Περίοδος

4η Μαρτίου 1962 – 19η Απριλίου 1964

Πρόεδρος	:	Χρήστος Κ. Κωνσταντίνου - *Δικηγόρος, Δήμαρχος Θεσσαλονίκης*
Αντιπρόεδρος	:	Αριστείδης Ν. Βολοβούτης - *Ιατρός Μικροβιολόγος*
Γεν. Γραμματέας	:	Αλέξανδρος Δ. Κώστογλου - *Υπάλληλος Τράπεζας*
Ταμίας	:	Κωνσταντίνος Καραθανάσης - *Διευθυντής Δήμου Θεσσαλονίκης*
Μέλος	:	Εμμανουήλ Βαλαγιάννης - *Φιλόλογος, Λυκειάρχης*
Μέλος	:	Σωτήριος Ι. Ιωαννίδης - *Διευθυντής Τροχιοδρόμων*
Μέλος	:	Αλέξανδρος Κωνσταντινίδης - *Διευθυντής Δήμου Θεσσαλονίκης*
Μέλος	:	Αθανάσιος Μεϊμαρίδης - *Διευθυντής Ιονικής Τράπεζας*
Μέλος	:	Πέτρος Μπεσλεμές - *Γενικός Διευθυντής Δήμου Θεσσαλονίκης*

ΔΙΟΙΚΗΤΙΚΟ ΣΥΜΒΟΥΛΙΟ

Περίοδος

19η Απριλίου 1964 – 15η Μαΐου 1966

Πρόεδρος	:	Χρήστος Κ. Κωνσταντίνου - *Δικηγόρος, Δήμαρχος Θεσσαλονίκης*
Αντιπρόεδρος	:	Αλέξανδρος Κωνσταντινίδης - *Διευθυντής Δήμου Θεσσαλονίκης*
Γεν. Γραμματέας	:	Αλέξανδρος Δ. Κώστογλου - *Υπάλληλος Τράπεζας*
Ταμίας	:	Κωνσταντίνος Καραθανάσης - *Διευθυντής Δήμου Θεσσαλονίκης*
Μέλος	:	Αριστείδης Ν. Βολοβούτης - *Ιατρός Μικροβιολόγος*
Μέλος	:	Γεννάδιος Ι. Διακάκης - *Φιλόλογος, Θεολόγος, Αρχιμανδρίτης*
Μέλος	:	Σωτήριος Ι. Ιωαννίδης - *Διευθυντής Τροχιοδρόμων*
Μέλος	:	Ιωάννης Μαντόπουλος - *Εκτελωνιστής*
Μέλος	:	Αθανάσιος Μεϊμαρίδης - *Διευθυντής Ιονικής Τράπεζας*

ΔΙΟΙΚΗΤΙΚΟ ΣΥΜΒΟΥΛΙΟ

Περίοδος

15η Μαΐου 1966 – 16η Ιουνίου 1968

Πρόεδρος	:	Χρήστος Κ. Κωνσταντίνου - *Δικηγόρος, Δήμαρχος Θεσσαλονίκης*
Αντιπρόεδρος	:	Αλέξανδρος Κωνσταντινίδης - *Διευθυντής Δήμου Θεσσαλονίκης*
Γεν. Γραμματέας	:	Αλέξανδρος Δ. Κώστογλου - *Υπάλληλος Τράπεζας*
Ταμίας	:	Κωνσταντίνος Καραθανάσης - *Διευθυντής Δήμου Θεσσαλονίκης*
Μέλος	:	Γεννάδιος Ι. Διακάκης - *Φιλόλογος, Θεολόγος, Αρχιμανδρίτης*
Μέλος	:	Σωτήριος Ι. Ιωαννίδης - *Διευθυντής Τροχιοδρόμων*
Μέλος	:	Μιχαήλ Α. Καλός - *Δημοτικός Υπάλληλος*
Μέλος	:	Ιωάννης Μαντόπουλος - *Εκτελωνιστής*
Μέλος	:	Ιωάννης Α. Πατίκας - *Υπάλληλος ΔΕΗ*

ΔΙΟΙΚΗΤΙΚΟ ΣΥΜΒΟΥΛΙΟ

Περίοδος

16η Ιουνίου 1968 – 17η Μαΐου 1970

Πρόεδρος	:	Χρήστος Κ. Κωνσταντίνου - *Δικηγόρος, Δήμαρχος Θεσσαλονίκης*
Αντιπρόεδρος	:	Αλέξανδρος Κωνσταντινίδης - *Διευθυντής Δήμου Θεσσαλονίκης*
Γεν. Γραμματέας	:	Αλέξανδρος Δ. Κώστογλου - *Υπάλληλος Τράπεζας*
Ταμίας	:	Μάρκος Β. Δαλέσης - *Δημοτικός Υπάλληλος*
Μέλος	:	Γεννάδιος Ι. Διακάκης - *Φιλόλογος, Θεολόγος, Αρχιμανδρίτης*
Μέλος	:	Σωτήριος Ι. Ιωαννίδης - *Διευθυντής Τροχιοδρόμων*
Μέλος	:	Μιχαήλ Α. Καλός - *Δημοτικός Υπάλληλος*
Μέλος	:	Ιωάννης Μαντόπουλος - *Εκτελωνιστής*
Μέλος	:	Ιωάννης Α. Πατίκας - *Υπάλληλος ΔΕΗ*

Περίοδος
17η Μαΐου 1970 – 30η Απριλίου 1972

ΔΙΟΙΚΗΤΙΚΟ ΣΥΜΒΟΥΛΙΟ
***Πρόεδρος*: Αλέξανδρος Κωνσταντινίδης (3),**
***Αντιπρόεδρος*: Αρχιμ. Γεννάδιος Διακάκης (2),**
***Γεν. Γραμματέας*: Αλέξανδρος Κώστογλου (4),**
***Ταμίας*: Μάρκος Δαλέσης (6),**
***Μέλη*: Γεώργιος Βουλγαράκης (8), Σωτήριος Ιωαννίδης (1),**
Μιχαήλ Καλός (9), Ιωάννης Μαντόπουλος (5), Ιωάννης Πατίκας (7)

ΔΙΟΙΚΗΤΙΚΟ ΣΥΜΒΟΥΛΙΟ

Περίοδος

17η Μαΐου 1970 – 30η Απριλίου 1972

Πρόεδρος	:	Αλέξανδρος Κωνσταντινίδης - *Διευθυντής Δήμου Θεσσαλονίκης, Δήμαρχος Θεσσαλονίκης*
Αντιπρόεδρος	:	Γεννάδιος Ι. Διακάκης - *Φιλόλογος, Θεολόγος, Αρχιμανδρίτης*
Γεν. Γραμματέας	:	Αλέξανδρος Δ. Κώστογλου - *Υπάλληλος Τράπεζας*
Ταμίας	:	Μάρκος Β. Δαλέσης - *Δημοτικός Υπάλληλος*
Μέλος	:	Γεώργιος Βουλγαράκης - *Εκτελωνιστής*
Μέλος	:	Σωτήριος Ι. Ιωαννίδης - *Διευθυντής Τροχιοδρόμων*
Μέλος	:	Μιχαήλ Α. Καλός - *Δημοτικός Υπάλληλος*
Μέλος	:	Ιωάννης Μαντόπουλος - *Εκτελωνιστής*
Μέλος	:	Ιωάννης Α. Πατίκας - *Υπάλληλος ΔΕΗ*

ΔΙΟΙΚΗΤΙΚΟ ΣΥΜΒΟΥΛΙΟ

Περίοδος

30η Απριλίου 1972 – 31η Μαρτίου 1974

Πρόεδρος	:	Αλέξανδρος Κωνσταντινίδης - *Διευθυντής Δήμου Θεσσαλονίκης, Δήμαρχος Θεσσαλονίκης*
Αντιπρόεδρος	:	Γεννάδιος Ι. Διακάκης - *Φιλόλογος, Θεολόγος, Αρχιμανδρίτης*
Γεν. Γραμματέας	:	Αλέξανδρος Δ. Κώστογλου - *Υπάλληλος Τράπεζας*
Ταμίας	:	Μάρκος Β. Δαλέσης - *Δημοτικός Υπάλληλος*
*Έφορος Ακινήτου Περιουσ*ίας	:	Γεώργιος Βουλγαράκης - *Εκτελωνιστής*
Μέλος	:	Σωτήριος Ι. Ιωαννίδης - *Διευθυντής Τροχιοδρόμων*
Μέλος	:	Μιχαήλ Α. Καλός - *Δημοτικός Υπάλληλος*
Μέλος	:	Ιωάννης Μαντόπουλος - *Εκτελωνιστής*
Μέλος	:	Ιωάννης Α. Πατίκας - *Υπάλληλος ΔΕΗ*

ΔΙΟΙΚΗΤΙΚΟ ΣΥΜΒΟΥΛΙΟ

Περίοδος

31η Μαρτίου 1974 – 21η Μαρτίου 1976

Πρόεδρος	:	Αλέξανδρος Κωνσταντινίδης - *Διευθυντής Δήμου Θεσσαλονίκης, Δήμαρχος Θεσσαλονίκης*
Αντιπρόεδρος	:	Γεννάδιος Ι. Διακάκης - *Φιλόλογος, Θεολόγος, Αρχιμανδρίτης*
Γεν. Γραμματέας	:	Αλέξανδρος Δ. Κώστογλου - *Υπάλληλος Τράπεζας*
Ταμίας	:	Μάρκος Β. Δαλέσης - *Δημοτικός Υπάλληλος*
*Έφορος Ακινήτου Περιουσ*ίας	:	Γεώργιος Βουλγαράκης - *Εκτελωνιστής*
Μέλος	:	Σωτήριος Ι. Ιωαννίδης - *Διευθυντής Τροχιοδρόμων*
Μέλος	:	Μιχαήλ Α. Καλός - *Δημοτικός Υπάλληλος*
Μέλος	:	Ιωάννης Μαντόπουλος - *Εκτελωνιστής*
Μέλος	:	Ιωάννης Α. Πατίκας - *Υπάλληλος ΔΕΗ*

Στιγμιότυπο από εκδήλωση της Φ.Α.Α.Θ. κατά τη δεκαετία του 1970.

ΔΙΟΙΚΗΤΙΚΟ ΣΥΜΒΟΥΛΙΟ

Περίοδος

21η Μαρτίου 1976 – 19η Μαρτίου 1978

Πρόεδρος	:	Αλέξανδρος Κωνσταντινίδης - *Διευθυντής Δήμου Θεσσαλονίκης, Δήμαρχος Θεσσαλονίκης*
Αντιπρόεδρος	:	Γεννάδιος Ι. Διακάκης - *Φιλόλογος, Θεολόγος, Αρχιμανδρίτης*
Γεν. Γραμματέας	:	Αλέξανδρος Δ. Κώστογλου - *Υπάλληλος Τράπεζας*
Ταμίας	:	Μάρκος Β. Δαλέσης - *Δημοτικός Υπάλληλος*
*Έφορος Ακινήτου Περιουσ*ίας	:	Γεώργιος Βουλγαράκης - *Εκτελωνιστής*
Μέλος	:	Πολυχρόνης Ι. Δαβελόπουλος - *Διευθυντής ΙΚΑ*
Μέλος	:	Μιχαήλ Α. Καλός - *Δημοτικός Υπάλληλος*
Μέλος	:	Γεώργιος Δ. Μπίκος - *Ιατρός Παιδίατρος*
Μέλος	:	Ιωάννης Α. Πατίκας - *Υπάλληλος ΔΕΗ*

ΔΙΟΙΚΗΤΙΚΟ ΣΥΜΒΟΥΛΙΟ

Περίοδος

19η Μαρτίου 1978 – 23η Μαρτίου 1980

Πρόεδρος	:	Αλέξανδρος Κωνσταντινίδης - *Διευθυντής Δήμου Θεσσαλονίκης, Δήμαρχος Θεσσαλονίκης*
Αντιπρόεδρος	:	Γεννάδιος Ι. Διακάκης - *Φιλόλογος, Θεολόγος, Αρχιμανδρίτης*
Γεν. Γραμματέας	:	Γεώργιος Βουλγαράκης - *Εκτελωνιστής*
Ταμίας	:	Μάρκος Β. Δαλέσης - *Δημοτικός Υπάλληλος*
*Έφορος Ακινήτου Περιουσ*ίας	:	Ιωάννης Α. Πατίκας - *Υπάλληλος ΔΕΗ*
Μέλος	:	Πολυχρόνης Ι. Δαβελόπουλος - *Διευθυντής ΙΚΑ*
Μέλος	:	Μιχαήλ Α. Καλός - *Δημοτικός Υπάλληλος*
Μέλος	:	Ηλίας Α. Κοτζάμπασης - *Δικηγόρος*
Μέλος	:	Νικόλαος Δ. Μανιώτης - *Δικηγόρος*

Παρατήρηση:

Στις 6 Ιανουαρίου 1979 το αξίωμα του Γενικού Γραμματέα κατέλαβε ο Πολυχρόνης Δαβελόπουλος, λόγω εκδημίας εις Κύριον του Γεωργίου Βουλγαράκη και εισήλθε στο Διοικητικό Συμβούλιο, ως μέλος, ο επιλαχών Παύλος Ασσίογλου

ΔΙΟΙΚΗΤΙΚΟ ΣΥΜΒΟΥΛΙΟ

Περίοδος

23η Μαρτίου 1980 – 28η Μαρτίου 1982

Πρόεδρος	:	Αλέξανδρος Κωνσταντινίδης - *Διευθυντής Δήμου Θεσσαλονίκης, Δήμαρχος Θεσσαλονίκης*
Αντιπρόεδρος	:	Γεννάδιος Ι. Διακάκης - *Φιλόλογος, Θεολόγος, Αρχιμανδρίτης*
Γεν. Γραμματέας	:	Μιχαήλ Α. Καλός - *Δημοτικός Υπάλληλος*
Ταμίας	:	Μάρκος Β. Δαλέσης - *Δημοτικός Υπάλληλος*
*Έφορος Ακινήτου Περιουσ*ίας	:	Ιωάννης Α. Πατίκας - *Υπάλληλος ΔΕΗ*
Μέλος	:	Πολυχρόνης Ι. Δαβελόπουλος - *Διευθυντής ΙΚΑ*
Μέλος	:	Ηλίας Α. Κοτζάμπασης - *Δικηγόρος*
Μέλος	:	Κίμων-Κων/νος Κωνσταντινίδης - *Δικηγόρος*
Μέλος	:	Νικόλαος Δ. Μανιώτης - *Δικηγόρος*

ΔΙΟΙΚΗΤΙΚΟ ΣΥΜΒΟΥΛΙΟ

Περίοδος

28η Μαρτίου 1982 – 11η Μαρτίου 1984

Πρόεδρος	:	Γεννάδιος Ι. Διακάκης - *Φιλόλογος, Θεολόγος, Αρχιμανδρίτης*
Αντιπρόεδρος	:	Νικόλαος Δ. Μανιώτης - *Δικηγόρος*
Γεν. Γραμματέας	:	Μιχαήλ Α. Καλός - *Δημοτικός Υπάλληλος*
Ταμίας	:	Μάρκος Β. Δαλέσης - *Δημοτικός Υπάλληλος*
*Έφορος Ακινήτου Περιουσ*ίας	:	Δημήτριος Χρυσοχόου - *Πολιτικός Υπομηχανικός*
Μέλος	:	Ηλίας Α. Κοτζάμπασης - *Δικηγόρος*
Μέλος	:	Ιωάννης Α. Πατίκας - *Υπάλληλος ΔΕΗ*
Μέλος	:	Κωνσταντίνος Π. Σταμούλης - *Έμπορος*
Μέλος	:	Μιχαήλ Σταύρου - *Έμπορος*

Περίοδος
11η Μαρτίου 1984 – 23η Μαρτίου 1986

ΔΙΟΙΚΗΤΙΚΟ ΣΥΜΒΟΥΛΙΟ

***Πρόεδρος*: Αρχιμ. Γεννάδιος Διακάκης (10)** από 11-3-1984 έως 5-7-1984 και ***Προεδρεύων*, ο *Αντιπρόεδρος* Νικόλαος Μανιώτης (3)** από 5-7-1984 έως 23-3-1984, ***Γεν. Γραμματέας*: Μιχαήλ Καλός (4),**
***Ταμίας*: Μάρκος Δαλέσης (2),**
***Έφορος Ακινήτου Περιουσίας*: Ιωάννης Πατίκας (8),**
***Μέλη*: Πολυχρόνης Δαβελόπουλος (6), Ηλίας Κοτζάμπασης (9),**
Αθανάσιος Μπαΐλας από 11-3-1984 έως 23-5-1984, **Κωνσταντίνος Σταμούλης (7), Νικόλαος Χαριστός (1)** από 23-5-1984 έως 23-3-1986,
***Νομικός Σύμβουλος*: Αντώνιος Λιόντας (5)**

ΔΙΟΙΚΗΤΙΚΟ ΣΥΜΒΟΥΛΙΟ

Περίοδος

11η Μαρτίου 1984 – 23η Μαρτίου 1986

Πρόεδρος	:	Γεννάδιος Ι. Διακάκης - *Φιλόλογος, Θεολόγος, Αρχιμανδρίτης*
Αντιπρόεδρος	:	Νικόλαος Δ. Μανιώτης - *Δικηγόρος*
Γεν. Γραμματέας	:	Μιχαήλ Α. Καλός - *Δημοτικός Υπάλληλος*
Ταμίας	:	Μάρκος Β. Δαλέσης - *Δημοτικός Υπάλληλος*
*Έφορος Ακινήτου Περιουσ*ίας	:	Ιωάννης Α. Πατίκας - *Υπάλληλος ΔΕΗ*
Μέλος	:	Πολυχρόνης Ι. Δαβελόπουλος - *Διευθυντής ΙΚΑ*
Μέλος	:	Ηλίας Α. Κοτζάμπασης - *Δικηγόρος*
Μέλος	:	Αθανάσιος Μπαΐλας - *Μαθηματικός, Λυκειάρχης*
Μέλος	:	Κωνσταντίνος Π. Σταμούλης - *Έμπορος*

Παρατηρήσεις:

1. Στις 23 Μαΐου 1984 εισήλθε στο Διοικητικού Συμβουλίου, ως μέλος, ο επιλαχών Νικόλαος Α. Χαριστός, λόγω εκδημίας εις Κύριον του Αθανασίου Μπαΐλα.

2. Από τις 5 Ιουλίου 1984 μέχρι και τις 23 Μαρτίου 1986 καθήκοντα Προέδρου άσκησε ο Αντιπρόεδρος Νικόλαος Μανιώτης, λόγω εκδημίας εις Κύριον του Αρχιμανδρίτου Γενναδίου Διακάκη.

ΔΙΟΙΚΗΤΙΚΟ ΣΥΜΒΟΥΛΙΟ

Περίοδος

23η Μαρτίου 1986 – 20η Μαρτίου 1988

Πρόεδρος	:	Νικόλαος Δ. Μανιώτης - *Δικηγόρος*
Αντιπρόεδρος	:	Πολυχρόνης Ι. Δαβελόπουλος - *Διευθυντής ΙΚΑ*
Γεν. Γραμματέας	:	Κωνσταντίνος Π. Σταμούλης - *Έμπορος*
Ταμίας	:	Μάρκος Β. Δαλέσης - *Δημοτικός Υπάλληλος*
*Έφορος Ακινήτου Περιουσ*ίας	:	Ιωάννης Α. Πατίκας - *Υπάλληλος ΔΕΗ*
Μέλος	:	Μιχαήλ Α. Καλός - *Δημοτικός Υπάλληλος*
Μέλος	:	Αλκιβιάδης Α. Κανάκης - *Διοικητικός Υπάλληλος Νοσοκομείου*
Μέλος	:	Ηλίας Α. Κοτζάμπασης - *Δικηγόρος*
Μέλος	:	Νικόλαος Α. Χαριστός - *Φιλόλογος, Λυκειάρχης, Γενικός Επιθεωρητής Μέσης Εκπαίδευσης*

ΔΙΟΙΚΗΤΙΚΟ ΣΥΜΒΟΥΛΙΟ

Περίοδος

20η Μαρτίου 1988 – 18η Μαρτίου 1990

Πρόεδρος	:	Νικόλαος Δ. Μανιώτης - *Δικηγόρος*
Αντιπρόεδρος	:	Πολυχρόνης Ι. Δαβελόπουλος - *Διευθυντής ΙΚΑ*
Γεν. Γραμματέας	:	Κωνσταντίνος Π. Σταμούλης - *Έμπορος*
Ταμίας	:	Μάρκος Β. Δαλέσης - *Δημοτικός Υπάλληλος*
*Έφορος Ακινήτου Περιουσ*ίας	:	Μιχαήλ Α. Καλός - *Δημοτικός Υπάλληλος*
Μέλος	:	Αλκιβιάδης Α. Κανάκης - *Διοικητικός Υπάλληλος Νοσοκομείου*
Μέλος	:	Ηλίας Α. Κοτζάμπασης - *Δικηγόρος*
Μέλος	:	Φώτιος Μ. Πασχαλίδης - *Φαρμακοποιός*
Μέλος	:	Νικόλαος Α. Χαριστός - *Φιλόλογος, Λυκειάρχης, Γενικός Επιθεωρητής Μέσης Εκπαίδευσης*

Παρατήρηση:

Στις 25 Απριλίου 1988 εισήλθε στο Διοικητικό Συμβούλιο, ως μέλος, ο πρώτος επιλαχών Αντώνιος Γ. Μαρίνος λόγω εκδημίας εις Κύριον του Αλκιβιάδη Α. Κανάκη.

ΔΙΟΙΚΗΤΙΚΟ ΣΥΜΒΟΥΛΙΟ

Περίοδος

18η Μαρτίου 1990 – 29η Μαρτίου 1992

Πρόεδρος	:	Νικόλαος Δ. Μανιώτης - *Δικηγόρος*
Αντιπρόεδρος	:	Πολυχρόνης Ι. Δαβελόπουλος - *Διευθυντής ΙΚΑ*
Γεν. Γραμματέας	:	Νικόλαος Α. Χαριστός - *Φιλόλογος Λυκειάρχης, Γενικός Επιθεωρητής Μέσης Εκπαίδευσης*
Ταμίας	:	Μάρκος Β. Δαλέσης - *Δημοτικός Υπάλληλος*
Έφ. Ακ. Περ/σίας	:	Μιχαήλ Α. Καλός - *Δημοτικός Υπάλληλος*
Μέλος	:	Κωνσταντίνος Γ. Νούσιος - *Ειρηνοδίκης*
Μέλος	:	Φώτιος Μ. Πασχαλίδης - *Φαρμακοποιός*
Μέλος	:	Νικόλαος Π. Ρέγκος - *Υπάλληλος ΟΤΕ*
Μέλος	:	Κωνσταντίνος Π. Σταμούλης - *Έμπορος*

ΔΙΟΙΚΗΤΙΚΟ ΣΥΜΒΟΥΛΙΟ

Περίοδος

29η Μαρτίου 1992 – 20η Μαρτίου 1994

Πρόεδρος	:	Νικόλαος Δ. Μανιώτης - *Δικηγόρος*
Αντιπρόεδρος	:	Πολυχρόνης Ι. Δαβελόπουλος - *Διευθυντής ΙΚΑ*
Γεν. Γραμματέας	:	Νικόλαος Α. Χαριστός - *Φιλόλογος, Λυκειάρχης, Γενικός Επιθεωρητής Μέσης Εκπαίδευσης*
Ταμίας	:	Μάρκος Β. Δαλέσης - *Δημοτικός Υπάλληλος*
Έφ. Ακ. Περ/σίας	:	Κωνσταντίνος Γ. Νούσιος - *Ειρηνοδίκης*
Μέλος	:	Μιχαήλ Α. Καλός - *Δημοτικός Υπάλληλος*
Μέλος	:	Ιωάννης Β. Παναγιώτου - *Υπάλληλος ΔΕΗ*
Μέλος	:	Φώτιος Μ. Πασχαλίδης - *Φαρμακοποιός*
Μέλος	:	Χρήστος Γ. Σαμαρτζίδης - *Φιλόλογος, τέως Λυκειάρχης*

ΔΙΟΙΚΗΤΙΚΟ ΣΥΜΒΟΥΛΙΟ

Περίοδος

20η Μαρτίου 1994 – 11η Φεβρουαρίου 1996

Πρόεδρος	:	Νικόλαος Δ. Μανιώτης - *Δικηγόρος*
Αντιπρόεδρος	:	Πολυχρόνης Ι. Δαβελόπουλος - *Διευθυντής ΙΚΑ*
Γεν. Γραμματέας	:	Μιχαήλ Α. Καλός - *Δημοτικός Υπάλληλος*
Ταμίας	:	Μάρκος Β. Δαλέσης - *Δημοτικός Υπάλληλος*
*Έφορος Ακινήτου Περιουσ*ίας	:	Κωνσταντίνος Γ. Νούσιος - *Ειρηνοδίκης*
Μέλος	:	Βασίλειος Γ. Αϊδαλής - *Νομικός, τέως Διευθυντής Δήμου Θεσσαλονίκης*
Μέλος	:	Ηλίας Α. Κοτζάμπασης - *Δικηγόρος*
Μέλος	:	Φώτιος Μ. Πασχαλίδης - *Φαρμακοποιός*
Μέλος	:	Νικόλαος Α. Χαριστός - *Φιλόλογος, Λυκειάρχης, Γενικός Επιθεωρητής Μέσης Εκπαίδευσης*

Περίοδος
11η Φεβρουαρίου 1996 – 29η Μαρτίου 1998

<u>ΔΙΟΙΚΗΤΙΚΟ ΣΥΜΒΟΥΛΙΟ</u>
***Πρόεδρος*: Φώτιος Πασχαλίδης (3),**
***Αντιπρόεδρος*: Μιχαήλ Καλός (2),**
***Γεν. Γραμματέας*: Βασίλειος Αϊδαλής (4),**
***Ταμίας*: Μάρκος Δαλέσης (1),**
***Έφορος Ακινήτου Περιουσίας*: Κωνσταντίνος Νούσιος (5),**
***Μέλη*: Ιωάννης Ζαχαρόπουλος (9), Χρήστος Μαστραντώνης (8),**
Χρήστος Σαμαρτζίδης (7), Νικόλαος Χαριστός (10),
***Νομικός Σύμβουλος*: Αντώνιος Λιόντας (6)**

ΔΙΟΙΚΗΤΙΚΟ ΣΥΜΒΟΥΛΙΟ

Περίοδος

11η Φεβρουαρίου 1996 – 29η Μαρτίου 1998

Πρόεδρος	:	Φώτιος Μ. Πασχαλίδης - *Φαρμακοποιός*
Αντιπρόεδρος	:	Μιχαήλ Α. Καλός - *Δημοτικός Υπάλληλος*
Γεν. Γραμματέας	:	Βασίλειος Γ. Αϊδαλής - *Νομικός, τέως Διευθυντής Δήμου Θεσσαλονίκης*
Ταμίας	:	Μάρκος Β. Δαλέσης - *Δημοτικός Υπάλληλος*
*Έφορος Ακινήτου Περιουσ*ίας	:	Κωνσταντίνος Γ. Νούσιος - *Ειρηνοδίκης*
Μέλος	:	Ιωάννης Ε. Ζαχαρόπουλος - *Νομικός, Διευθυντής Δήμου Θεσσαλονίκης*
Μέλος	:	Χρήστος Ν. Μαστραντώνης - *Ιατρός Παιδίατρος*
Μέλος	:	Χρήστος Γ. Σαμαρτζίδης - *Φιλόλογος, τέως Λυκειάρχης*
Μέλος	:	Νικόλαος Α. Χαριστός - *Φιλόλογος, Λυκειάρχης, Γενικός Επιθεωρητής Μέσης Εκπαίδευσης*

Περίοδος
29η Μαρτίου 1998 – 19η Μαρτίου 2000

<u>ΔΙΟΙΚΗΤΙΚΟ ΣΥΜΒΟΥΛΙΟ</u>
***Πρόεδρος*: Φώτιος Πασχαλίδης (3),**
***Αντιπρόεδρος*: Βασίλειος Αϊδαλής (2),**
***Γεν. Γραμματέας*: Ιωάννης Ζαχαρόπουλος (4),**
***Ταμίας*: Μάρκος Δαλέσης (10),** από 29-3-1998 έως 1-12-1998
και **Κωνσταντίνος Μποζίνης (8)** από 1-12-1998 έως 19-3-2000,
***Έφορος Ακινήτου Περιουσίας*: Αχιλλέας Ιατρού (7),**
***Μέλη*: Θεόδωρος Ι. Δαρδαβέσης (6), Μιχαήλ Καλός (5), Κωνσταντίνος Μποζίνης (8)** από 29-3-1998 έως 1-12-1998, **Χρήστος Σαμαρτζίδης (1), Ιωάννης Παναγιώτου (11)** από 1-12-1998 έως 19-3-2000,
***Νομικός Σύμβουλος*: Αντώνιος Λιόντας (9)**

ΔΙΟΙΚΗΤΙΚΟ ΣΥΜΒΟΥΛΙΟ

Περίοδος

29η Μαρτίου 1998 – 19η Μαρτίου 2000

Πρόεδρος	:	Φώτιος Μ. Πασχαλίδης - *Φαρμακοποιός*
Αντιπρόεδρος	:	Βασίλειος Γ. Αϊδαλής - *Νομικός, τέως Διευθυντής Δήμου Θεσσαλονίκης*
Γεν. Γραμματέας	:	Ιωάννης Ε. Ζαχαρόπουλος - *Νομικός, τέως Διευθυντής Δήμου Θεσσαλονίκης*
Ταμίας	:	Μάρκος Β. Δαλέσης - *Δημοτικός Υπάλληλος*
*Έφορος Ακινήτου Περιουσ*ίας	:	Αχιλλέας Α. Ιατρού - *τέως Διευθυντής Δήμου Θεσσαλονίκης*
Μέλος	:	Θεόδωρος Ι. Δαρδαβέσης - *Ιατρός Υγιεινολόγος - Βιοπαθολόγος, Λέκτορας Ιατρικής Σχολής Α.Π.Θ.*
Μέλος	:	Μιχαήλ Α. Καλός - *Δημοτικός Υπάλληλος*
Μέλος	:	Κωνσταντίνος Ν. Μποζίνης - *Νομικός, Οικονομολόγος, τέως Καθηγητής Τ.Ε.Ι.*
Μέλος	:	Χρήστος Γ. Σαμαρτζίδης - *Φιλόλογος, τέως Λυκειάρχης*

Παρατήρηση:

Στις 1 Δεκεμβρίου 1998 το αξίωμα του Ταμία κατέλαβε ο Κωνσταντίνος Μποζίνης λόγω εκδημίας εις Κύριον του Μάρκου Β. Δαλέση και εισήλθε στο Διοικητικό Συμβούλιο, ως μέλος, ο επιλαχών Ιωάννης Παναγιώτου.

Περίοδος
19η Μαρτίου 2000 – 3η Μαρτίου 2002

<u>ΔΙΟΙΚΗΤΙΚΟ ΣΥΜΒΟΥΛΙΟ</u>
***Πρόεδρος*: Ιωάννης Ζαχαρόπουλος (3),**
***Αντιπρόεδρος*: Χρήστος Σαμαρτζίδης (2),**
***Γεν. Γραμματέας*: Αχιλλέας Ιατρού (4),**
***Ταμίας*: Κωνσταντίνος Μποζίνης (1),**
***Έφορος Ακινήτου Περιουσίας*: Νικόλαος Ρέγκος (5),**
***Μέλη*: Χρήστος Δαλέσης (7), Θεόδωρος Ι. Δαρδαβέσης (6),**
Χρήστος Καραγκούνης (9), Ιωάννης Παναγιώτου (8),
***Νομικός Σύμβουλος*: Αντώνιος Λιόντας (10)**

ΔΙΟΙΚΗΤΙΚΟ ΣΥΜΒΟΥΛΙΟ

Περίοδος

19η Μαρτίου 2000 – 3η Μαρτίου 2002

Πρόεδρος	:	Ιωάννης Ε. Ζαχαρόπουλος - *Νομικός, τέως Διευθυντής Δήμου Θεσσαλονίκης*
Αντιπρόεδρος	:	Χρήστος Γ. Σαμαρτζίδης - *Φιλόλογος, τέως Λυκειάρχης*
Γεν. Γραμματέας	:	Αχιλλέας Α. Ιατρού - *τέως Διευθυντής Δήμου Θεσσαλονίκης*
Ταμίας	:	Κωνσταντίνος Ν. Μποζίνης - *Νομικός, Οικονομολόγος, τέως Καθηγητής Τ.Ε.Ι.*
*Έφορος Ακινήτου Περιουσί*ας	:	Νικόλαος Π. Ρέγκος - *Υπάλληλος ΟΤΕ*
Μέλος	:	Χρήστος Β. Δαλέσης - *Νομικός, τέως Συμβολαιογράφος*
Μέλος	:	Θεόδωρος Ι. Δαρδαβέσης - *Ιατρός Υγιεινολόγος - Βιοπαθολόγος, Λέκτορας Ιατρικής Σχολής Α.Π.Θ.*
Μέλος	:	Χρήστος Στ. Καραγκούνης - *Ιατρός Βιοπαθολόγος*
Μέλος	:	Ιωάννης Β. Παναγιώτου - *Υπάλληλος ΔΕΗ*

Περίοδος
3η Μαρτίου 2002 – 24η Φεβρουαρίου 2004

ΔΙΟΙΚΗΤΙΚΟ ΣΥΜΒΟΥΛΙΟ

***Πρόεδρος*: Ιωάννης Ζαχαρόπουλος (3),**
***Αντιπρόεδρος*: Βασίλειος Αϊδαλής (2)** από 3-3-2002 έως 26-6-2003
και **Γεώργιος Μπίκος (1)** από 26-6-2003 έως 24-2-2004,
***Γεν. Γραμματέας*: Αχιλλέας Ιατρού (4),**
***Ταμίας*: Κωνσταντίνος Μποζίνης (9),**
***Έφορος Ακινήτου Περιουσίας*: Δημήτριος Πανταζίδης (7),**
***Μέλη*: Χρήστος Δαλέσης (6), Θεόδωρος Ι. Δαρδαβέσης (11)**
από 26-6-2003 έως 24-2-2004, **Γεώργιος Μπίκος (1)** από 3-3-2002
έως 26-6-2003**, Νικόλαος Ορφανίδης (8), Χρήστος Σαμαρτζίδης (5),**
***Νομικός Σύμβουλος*: Αστέριος - Νικόλαος Λιόντας (10)**

ΔΙΟΙΚΗΤΙΚΟ ΣΥΜΒΟΥΛΙΟ

Περίοδος

3η Μαρτίου 2002 – 24η Φεβρουαρίου 2004

Πρόεδρος	:	Ιωάννης Ε. Ζαχαρόπουλος - *Νομικός, τέως Διευθυντής Δήμου Θεσσαλονίκης*
Αντιπρόεδρος	:	Βασίλειος Γ. Αϊδαλής - *Νομικός, τέως Διευθυντής Δήμου Θεσσαλονίκης*
Γεν. Γραμματέας	:	Αχιλλέας Α. Ιατρού - *τέως Διευθυντής Δήμου Θεσσαλονίκης*
Ταμίας	:	Κωνσταντίνος Ν. Μποζίνης - *Νομικός, Οικονομολόγος, τέως Καθηγητής Τ.Ε.Ι.*
Έφορος Ακινήτου Περιουσίας	:	Δημήτριος Α. Πανταζίδης - *Δημόσιος Υπάλληλος*
Μέλος	:	Χρήστος Β. Δαλέσης - *Νομικός, τέως Συμβολαιογράφος*
Μέλος	:	Γεώργιος Δ. Μπίκος - *Ιατρός Παιδίατρος*
Μέλος	:	Νικόλαος Γ. Ορφανίδης - *Νομαρχιακός Σύμβουλος*
Μέλος	:	Χρήστος Γ. Σαμαρτζίδης - *Φιλόλογος, τέως Λυκειάρχης*

Παρατήρηση:

Στις 26 Ιουνίου 2003 κατέλαβε το αξίωμα του Αντιπροέδρου ο Γεώργιος Δ. Μπίκος, λόγω εκδημίας εις Κύριον του Βασιλείου Γ. Αϊδαλή. Στο Διοικητικό Συμβούλιο εισήλθε, ως μέλος, ο επιλαχών Θεόδωρος Ι. Δαρδαβέσης.

Περίοδος
24η Φεβρουαρίου 2004 – 12η Μαρτίου 2006

<u>ΔΙΟΙΚΗΤΙΚΟ ΣΥΜΒΟΥΛΙΟ</u>
***Πρόεδρος*: Ιωάννης Ζαχαρόπουλος (3),**
***Αντιπρόεδρος*: Γεώργιος Μπίκος (2),**
***Γεν. Γραμματέας*: Αχιλλέας Ιατρού (4),**
***Ταμίας*: Κωνσταντίνος Μποζίνης (7),**
***Έφορος Ακινήτου Περιουσίας*: Κωνσταντίνος Καρακομνηνάκης (1),**
***Μέλη*: Χρήστος Δαλέσης (10), Θεόδωρος Ι. Δαρδαβέσης (6),**
Ιωάννης Παναγιώτου (8), Χρήστος Σαμαρτζίδης (5),
***Νομικός Σύμβουλος*: Αστέριος - Νικόλαος Λιόντας (9)**

ΔΙΟΙΚΗΤΙΚΟ ΣΥΜΒΟΥΛΙΟ

Περίοδος

24η Φεβρουαρίου 2004 – 12η Μαρτίου 2006

Πρόεδρος	:	Ιωάννης Ε. Ζαχαρόπουλος - *Νομικός, τέως Διευθυντής Δήμου Θεσσαλονίκης*
Αντιπρόεδρος	:	Γεώργιος Δ. Μπίκος - *Ιατρός Παιδίατρος*
Γεν. Γραμματέας	:	Αχιλλέας Α. Ιατρού - *τέως Διευθυντής Δήμου Θεσσαλονίκης*
Ταμίας	:	Κωνσταντίνος Ν. Μποζίνης - *Νομικός, Οικονομολόγος, τέως Καθηγητής Τ.Ε.Ι.*
Έφορος Ακινήτου Περιουσίας	:	Κωνσταντίνος Γ. Καρακομνηνάκης - *Δημοτικός Υπάλληλος*
Μέλος	:	Χρήστος Β. Δαλέσης - *Νομικός, τέως Συμβολαιογράφος*
Μέλος	:	Θεόδωρος Ι. Δαρδαβέσης - *Ιατρός Υγιεινολόγος - Βιοπαθολόγος. Επ. Καθηγητής Ιατρικής Σχολής Α.Π.Θ.*
Μέλος	:	Ιωάννης Β. Παναγιώτου - *Υπάλληλος ΔΕΗ*
Μέλος	:	Χρήστος Γ. Σαμαρτζίδης - *Φιλόλογος, τέως Λυκειάρχης*

Περίοδος
12η Μαρτίου 2006 – 30η Μαρτίου 2008

ΔΙΟΙΚΗΤΙΚΟ ΣΥΜΒΟΥΛΙΟ

***Πρόεδρος*: Γεώργιος Μπίκος (10)** από 12-3-2006 έως 30-9-2007
και **Αθανάσιος Θεοδωρόπουλος (3)** από 30-9-2007 έως 30-3-2008,
***Αντιπρόεδρος*: Αθανάσιος Θεοδωρόπουλος (3)** από 12-3-2006 έως 30-9-2007
και **Χρήστος Δαλέσης (2)** από 11-10-2007 έως 30-3-2008**,**
***Γεν. Γραμματέας*: Αχιλλέας Ιατρού (4),**
***Ταμίας*: Νικόλαος Κωνσταντάτος (8),**
***Έφορος Ακινήτου Περιουσίας*: Ανδρέας Τερζόπουλος (1),**
***Μέλη*: Χρήστος Δαλέσης (2), Ευάγγελος Καλαϊτζής (7), Κωνσταντίνος Μποζίνης (9)** από 16-1-2007 έως 30-3-2008, **Αθανάσιος Νάτσης (5),**
Εμμανουήλ Τσαλίκης από 12-3-2006 έως 16-1-2007,
Γεώργιος Τσιομπαρτζής (6) από 30-9-2007 έως 30-3-2008

ΔΙΟΙΚΗΤΙΚΟ ΣΥΜΒΟΥΛΙΟ

Περίοδος

12η Μαρτίου 2006 – 30η Μαρτίου 2008

Πρόεδρος	:	Γεώργιος Δ. Μπίκος - *Ιατρός Παιδίατρος*
Αντιπρόεδρος	:	Αθανάσιος Σ. Θεοδωρόπουλος - *Φιλόλογος, Λυκειάρχης*
Γεν. Γραμματέας	:	Αχιλλέας Α. Ιατρού - *τέως Διευθυντής Δήμου Θεσσαλονίκης*
Ταμίας	:	Νικόλαος Γ. Κωνσταντάτος - *Αξιωματικός Λιμενικού Σώματος ε.α.*
Έφ. Ακ. Περ/σίας	:	Ανδρέας Ι. Τερζόπουλος - *Αντισυνταγματάρχης ε.α.*
Μέλος	:	Χρήστος Β. Δαλέσης - *Νομικός, τέως Συμβολαιογράφος*
Μέλος	:	Ευάγγελος Α. Καλαϊτζής - *Πολιτικός Μηχανικός*
Μέλος	:	Αθανάσιος Ε. Νάτσης - *Προϊστάμενος ΟΣΕ*
Μέλος	:	Εμμανουήλ Δ. Τσαλίκης - *Υπάλληλος Εθνικής Τράπεζας*

Παρατηρήσεις:

1. Στις 16 Ιανουαρίου 2007 εισήλθε στο Διοικητικό Συμβούλιο, ως μέλος, ο επιλαχών Κωνσταντίνος Ν. Μποζίνης εις αντικατάσταση του παραιτηθέντος Εμμανουήλ Δ. Τσαλίκη.
2. Στις 26 Σεπτεμβρίου 2007 εισήλθε στο Διοικητικό Συμβούλιο, ως μέλος, ο επιλαχών Γεώργιος Χρ. Τσιομπαρτζής - Υπάλληλος Τράπεζας, λόγω εκδημίας του Προέδρου Γεωργίου Δ. Μπίκου.
3. Στις 30 Σεπτεμβρίου 2007 κατέλαβε το αξίωμα του Προέδρου της Αδελφότητος ο Αθανάσιος Σ. Θεοδωρόπουλος εκλεγείς από τη Γενική Συνέλευση, λόγω εκδημίας εις Κύριον του Γεωργίου Δ. Μπίκου.
4. Στις 11 Οκτωβρίου 2007 κατέλαβε το αξίωμα του Αντιπροέδρου ο Χρήστος Β. Δαλέσης.

Περίοδος
30η Μαρτίου 2008 – 14η Μαρτίου 2010

ΔΙΟΙΚΗΤΙΚΟ ΣΥΜΒΟΥΛΙΟ
***Πρόεδρος*: Θεόδωρος Ι. Δαρδαβέσης (3),**
***Αντιπρόεδρος*: Κωνσταντίνος Ν. Μποζίνης (11),**
***Γεν. Γραμματέας*: Αχιλλέας Α. Ιατρού (4),** από 30-3-2008 έως 31-8-2009
και **Ιωάννης Ν. Μάγρας (9),** από 31-8-2009 έως 14-3-2010,
***Ταμίας*: Ευάγγελος Φ. Ραφτόπουλος (1),**
***Έφορος Ακινήτου Περιουσίας*: Θεοφάνης Γ. Ουγγρίνης (6),**
***Μέλη*: Χρήστος Β. Δαλέσης (5), Ιωάννης Ν. Μάγρας (9),** από 30-3-2008
έως 31-8-2009, **Νικόλαος Κ. Μουζάκης (14),** από 31-8-2009 έως 14-3-2010,
Δημοσθένης Στ. Τσολάκης (10), Γεώργιος Π. Ψωνόπουλος (2),
***Μέλη Εξελεγκτικής Επιτροπής*: Θεόδωρος Ι. Καπώνης (8),**
Χρήστος Α. Παπανικολάου (12), Δημήτριος Τ. Παπακώστας (13),
***Νομικός Σύμβουλος*: Απόστολος Α. Παπαδόπουλος (7)**

Περίοδος
30η Μαρτίου 2008 – 14η Μαρτίου 2010

Πρόεδρος	:	Θεόδωρος Ι. Δαρδαβέσης - *Ιατρός Υγιεινολόγος - Βιοπαθολόγος, Επ. Καθηγητής Ιατρικής Σχολής Α.Π.Θ.*
Αντιπρόεδρος	:	Κωνσταντίνος Ν. Μποζίνης - *Νομικός, Οικονομολόγος, τέως Καθηγητής Τ.Ε.Ι.*
Γεν. Γραμματέας	:	Αχιλλέας Α. Ιατρού - *τέως Διευθυντής Δήμου Θεσσαλονίκης*
Ταμίας	:	Ευάγγελος Φ. Ραφτόπουλος - *Νομικός, Οικονομολόγος, Υποδιευθυντής Τραπέζης Ελλάδος*
*Έφορος Ακινήτου Περιουσί*ας	:	Θεοφάνης Γ. Ουγγρίνης - *Επιχειρηματίας*
Μέλος	:	Χρήστος Β. Δαλέσης - *Νομικός, τέως Συμβολαιογράφος*
Μέλος	:	Ιωάννης Ν. Μάγρας - *διατ. Καθηγητής Κτηνιατρικής Σχολής Α.Π.Θ.*
Μέλος	:	Δημοσθένης Στ. Τσολάκης - *Ναυτιλιακός Πράκτωρ, Εισαγωγεύς*
Μέλος	:	Γεώργιος Π. Ψωνόπουλος - *Συνταξιούχος Έμπορος, τέως Εργολήπτης Δημοσίων Έργων*

Παρατήρηση:

Στις 31 Αυγούστου 2009 κατέλαβε το αξίωμα του Γενικού Γραμματέα ο Ιωάννης Ν. Μάγρας, λόγω εκδημίας εις Κύριον του Αχιλλέα Α. Ιατρού και εισήλθε ως μέλος ο επιλαχών Νικόλαος Κ. Μουζάκης.

Περίοδος
14 Μαρτίου 2010– Μάρτιος 2012

<u>ΔΙΟΙΚΗΤΙΚΟ ΣΥΜΒΟΥΛΙΟ</u>
***Πρόεδρος*: Θεόδωρος Ι. Δαρδαβέσης (3),**
***Αντιπρόεδρος*: Κωνσταντίνος Ν. Μποζίνης (2),**
***Γεν. Γραμματέας*: Ιωάννης Ν. Μάγρας (4),**
***Ταμίας*: Θεοφάνης Γ. Ουγγρίνης (8),**
***Έφορος Ακινήτου Περιουσίας*: Κωνσταντίνος Γ. Ανδρεάδης (1),**
***Μέλη*: Σπυρίδων Κ. Κρήτας (10), Δημήτριος Τ. Παπακώστας (5),**
Δημοσθένης Στ. Τσολάκης (9), Παναγιώτης Γ. Ψωνόπουλος (12),
***Μέλη Εξελεγκτικής Επιτροπής*: Ιωάννης Α. Καραμαγκιώλης (7),**
Γεώργιος Σ. Κτενόπουλος (13), Χρήστος Α. Παπανικολάου (11),
***Νομικός Σύμβουλος*: Απόστολος Α. Παπαδόπουλος (6)**

ΔΙΟΙΚΗΤΙΚΟ ΣΥΜΒΟΥΛΙΟ

Περίοδος

14η Μαρτίου 2010 – Μάρτιος 2012

Πρόεδρος	:	Θεόδωρος Ι. Δαρδαβέσης - *Ιατρός Υγιεινολόγος - Βιοπαθολόγος, Αν. Καθηγητής Ιατρικής Σχολής Α.Π.Θ.*
Αντιπρόεδρος	:	Κωνσταντίνος Ν. Μποζίνης - *Νομικός, Οικονομολόγος, τέως Καθηγητής Τ.Ε.Ι.*
Γεν. Γραμματέας	:	Ιωάννης Ν. Μάγρας - *διατ. Καθηγητής Κτηνιατρικής Σχολής Α.Π.Θ.*
Ταμίας	:	Θεοφάνης Γ. Ουγγρίνης - *Επιχειρηματίας*
*Έφορος Ακινήτου Περιουσ*ίας	:	Κωνσταντίνος Γ. Ανδρεάδης - *Μηχανολόγος Μηχανικός, Επιχειρηματίας*
Μέλος	:	Σπυρίδων Κ. Κρήτας - *Επ. Καθηγητής Κτηνιατρικής Σχολής Α.Π.Θ.*
Μέλος	:	Δημήτριος Τ. Παπακώστας – *Φυσικός, Μαθηματικός, Μηχανολόγος Μηχανικός, Στέλεχος Επιχειρήσεων*
Μέλος	:	Δημοσθένης Στ. Τσολάκης - *Ναυτιλιακός Πράκτωρ, Εισαγωγεύς*
Μέλος	:	Παναγιώτης Γ. Ψωνόπουλος - *Ηλεκτρολόγος Μηχανολόγος Μηχανικός, Στέλεχος της Ενδιάμεσης Διαχειριστικής Αρχής Περιφέρειας Κεντρικής Μακεδονίας*

Το μέγαρο της Φ.Α.Α.Θ. στην οδό Αγίας Σοφίας 38
στα τέλη της δεκαετίας του 1990.

Πίνακας 1. Διατελέσαντες Πρόεδροι των Διοικητικών Συμβουλίων της «Φιλοπτώχου Αδελφότητος Ανδρών Θεσσαλονίκης» την περίοδο από τις 28 Δεκεμβρίου 1871 έως τις 14 Μαρτίου 2010, κατά αλφαβητική σειρά ονοματεπώνυμου, κατά επάγγελμα – ενασχόληση, κατά αριθμό θητειών και κατά χρονικές περιόδους θητείας στο Αξίωμα του Προέδρου του Δ.Σ.

Α/Α	**ΕΠΙΘΕΤΟ – ΟΝΟΜΑ ΔΙΑΤΕΛΕΣΑΝΤΩΝ ΠΡΟΕΔΡΩΝ**	**ΕΠΑΓΓΕΛΜΑ – ΕΝΑΣΧΟΛΗΣΗ**	**ΑΡΙΘΜΟΣ ΘΗΤΕΙΩΝ**	**ΧΡΟΝΙΚΗ ΠΕΡΙΟΔΟΣ ΘΗΤΕΙΑΣ**
1	Αντωνιάδης Αθανάσιος	;	3	**α)** 1875-1878 **β)** 26/06/1894-15/01/1895 **γ)** 18/06/1895-12/05/1896
2	Αυγερινός Α. Ιωάννης	Επιχειρηματίας	1	• 1873-1874
3	Γράβαρης Γρηγόριος	Ιατρός Παθολόγος	7	**α)** 17/05/1898-14/05/1900 **β)** 14/05/1900-19/05/1902 **γ)** 19/05/1902-23/05/1904 **δ)** 23/05/1904-04/06/1906 **ε)** 04/06/1906-25/05/1908 **στ)** 25/05/1908-16/05/1910 **ζ)** 16/05/1910-14/05/1912
4	Δαρδαβέσης Ι. Θεόδωρος	Ιατρός Υγιεινολόγος – Βιοπαθολόγος Αν. Καθηγητής Α.Π.Θ.	2	**α)** 30/03/2008-14/03/2010 **β)** 14/03/2010-
5	Δίγκας Γ. Δημήτριος	Δικηγόρος, Βουλευτής, Γερουσιαστής Υπουργός	2	**α)** 13/06/1925-17/06/1928 **β)** 17/06/1928-22/06/1930
6	Διακάκης Ι. Γεννάδιος	Φιλόλογος, Θεολόγος, Αρχιμανδρίτης	2	**α)** 28/03/1982-11/03/1984 **β)** 11/03/1984-05/07/1984
7	Ζαχαρόπουλος Ε. Ιωάννης	Νομικός, τέως Διευθυντής Δήμου Θεσσαλονίκης	3	**α)** 19/03/2000-03/03/2002 **β)** 03/03/2002-24/02/2004 **γ)** 24/02/2004-12/03/2006
8	Θεοδωρόπουλος Σ. Αθανάσιος	Φιλόλογος, Λυκειάρχης	1	• 30/09/2007-30/03/2008
9	Ιωαννίδης Αστέριος	;	1	• 07/05/1890-05/07/1892

(συνεχίζεται)

Πίνακας 1. *(συνέχεια 1η)*

Α/Α	ΕΠΙΘΕΤΟ – ΟΝΟΜΑ ΔΙΑΤΕΛΕΣΑΝΤΩΝ ΠΡΟΕΔΡΩΝ	ΕΠΑΓΓΕΛΜΑ – ΕΝΑΣΧΟΛΗΣΗ	ΑΡΙΘΜΟΣ ΘΗΤΕΙΩΝ	ΧΡΟΝΙΚΗ ΠΕΡΙΟΔΟΣ ΘΗΤΕΙΑΣ
10	Κατσάλης ή Κατζάλης Δημήτριος	;	1	• 1878-1879
11	Κωνσταντινίδης Αλέξανδρος	Διευθυντής Δήμου Θεσσαλονίκης, Δήμαρχος Θεσσαλονίκης	6	**α)** 17/05/1970-30/04/1972 **β)** 30/04/1972-31/03/1974 **γ)** 31/03/1974-21/03/1976 **δ)** 21/03/1976-19/03/1978 **ε)** 19/03/1978-23/03/1980 **στ)** 23/03/1980-28/03/1982
12	Κωνσταντίνου Κ. Χρήστος	Δικηγόρος, Δήμαρχος Θεσσαλονίκης	4	**α)** 04/03/1962-19/04/1964 **β)** 19/04/1964-15/05/1966 **γ)** 15/05/1966-16/06/1968 **δ)** 16/06/1968-17/05/1970
13	Μανιώτης Δ. Νικόλαος	Δικηγόρος	5	**α)** 23/03/1986-20/03/1988 **β)** 20/03/1988-18/03/1990 **γ)** 18/03/1990-29/03/1992 **δ)** 29/03/1992-20/03/1994 **ε)** 20/03/1994-11/02/1996
14	Μαργαρόπουλος Γ. Δημήτριος	Ιατρός Παθολόγος	6	**α)** 22/06/1930-17/06/1932 **β)** 17/06/1932-25/06/1934 **γ)** 25/06/1934-22/06/1936 **δ)** 22/06/1936-22/06/1938 **ε)** 22/06/1938-12/06/1940 **στ)** 12/06/1940-03/05/1942
15	Μαυρουδής Ι. Τιμολέων	Επιχειρηματίας	1	• 12/05/1896-17/05/1898
16	Μουστάκας Δ. Γεώργιος	Βιομήχανος	10	**α)** 03/05/1942-28/05/1944 **β)** 28/05/1944-26/05/1946 **γ)** 26/05/1946-13/06/1948 **δ)** 13/06/1948-13/08/1950 **ε)** 13/08/1950-03/08/1952 **στ)** 03/08/1952-25/07/1954 **ζ)** 25/07/1954-05/08/1956 **η)** 05/08/1956-02/03/1958 **θ)** 02/03/1958-13/03/1960 **ι)** 13/03/1960-02/12/1961
17	Μπίκος Δ. Γεώργιος	Ιατρός Παιδίατρος	1	• 12/03/2006-30/09/2007
18	Μπλάτσης Δημοσθένης	;	1	• 1879-1886
19	Παπαδόπουλος Προκόπιος	;	1	• 28/12/1871-14/01/1873
20	Πασχαλίδης Μ. Φώτιος	Φαρμακοποιός	2	**α)** 11/02/1996-29/03/1998 **β)** 29/03/1998-19/03/2000

(συνεχίζεται)

Πίνακας 1. *(συνέχεια 2η)*

Α/Α	ΕΠΙΘΕΤΟ – ΟΝΟΜΑ ΔΙΑΤΕΛΕΣΑΝΤΩΝ ΠΡΟΕΔΡΩΝ	ΕΠΑΓΓΕΛΜΑ – ΕΝΑΣΧΟΛΗΣΗ	ΑΡΙΘΜΟΣ ΘΗΤΕΙΩΝ	ΧΡΟΝΙΚΗ ΠΕΡΙΟΔΟΣ ΘΗΤΕΙΑΣ
21	Ρίζος Δημήτριος	Ιατρός	1	• 14/05/1912-18/05/1914
22	Τάττης Στ. Κωνσταντίνος	Δικηγόρος	7	**α)** 05/07/1892-26/06/1894 **β)** 18/05/1914-05/07/1916 **γ)** 05/06/1916-03/06/1918 **δ)** 03/06/1918-31/05/1920 **ε)** 31/05/1920-29/05/1922 **στ)** 29/05/1922-01/06/1924 **ζ)** 01/06/1924-26/03/1926
23	Τάττης Κ. Στέφανος	Καπνέμπορος, Κτηματίας, Δημογέροντας	2	**α)** 14/01/1873-1873 **β)** 1886-07/05/1890
24	Χαρδαλιάς Δ. Γεώργιος	Έμπορος	1	• 15/01/1895-18/06/1895
25	Χατζηλαζάρου Ι. Νικόλαος	Επιχειρηματίας	1	• 1886
26	Χατζηλαζάρου Ι. Περικλής	Επιχειρηματίας, Υποπρόξενος Η.Π.Α.	1	• 1874-1875

Στιγμιότυπο από την τελετή βράβευσης φοιτητών και σπουδαστών υποτρόφων της Φ.Α.Α.Θ. στις 24 Ιανουαρίου 2010.

Πίνακας 2. Διατελέσαντες Αντιπρόεδροι των Διοικητικών Συμβουλίων της «Φιλοπτώχου Αδελφότητος Ανδρών Θεσσαλονίκης» την περίοδο από τις 28 Δεκεμβρίου 1871 έως τις 14 Μαρτίου 2010, κατά αλφαβητική σειρά ονοματεπωνύμου, κατά επάγγελμα – ενασχόληση, κατά αριθμό θητειών και κατά χρονικές περιόδους θητείας στο Αξίωμα του Αντιπροέδρου του Δ.Σ.

Α/Α	**ΕΠΙΘΕΤΟ – ΟΝΟΜΑ ΔΙΑΤΕΛΕΣΑΝΤΩΝ ΑΝΤΙ ΠΡΟΕΔΡΩΝ**	**ΕΠΑΓΓΕΛΜΑ – ΕΝΑΣΧΟΛΗΣΗ**	**ΑΡΙΘΜΟΣ ΘΗΤΕΙΩΝ**	**ΧΡΟΝΙΚΗ ΠΕΡΙΟΔΟΣ ΘΗΤΕΙΑΣ**
1	Αδαμίδης Ιωσήφ	;	4	**α)** 20/05/1901-19/05/1902 **β)** 19/05/1902-23/05/1904 **γ)** 23/05/1904-04/06/1906 **δ)** 04/06/1906-30/07/1906
2	Αϊδαλής Γ. Βασίλειος	Νομικός, τέως Διευθυντής Δήμου Θεσσαλονίκης	2	**α)** 29/03/1998-19/03/2000 **β)** 03/03/2002-26/06/2003
3	Βαλαγιάννης Εμμανουήλ	Φιλόλογος, Γυμνασιάρχης	2	**α)** 17/06/1932-25/06/1934 **β)** 25/06/1934-22/06/1936
4	Βικόπουλος Νικόλαος	Τυπογράφος	1	• 12/05/1896-17/05/1898
5	Βολοβούτης Ν. Αριστείδης	Ιατρός Μικροβιολόγος	9	**α)** 26/05/1946-13/06/1948 **β)** 13/06/1948-13/08/1950 **γ)** 13/08/1950-03/08/1952 **δ)** 03/08/1952-25/07/1954 **ε)** 25/07/1954-05/08/1956 **στ)** 05/08/1956-02/03/1958 **ζ)** 02/03/1958-13/03/1960 **η)** 13/03/1960-04/03/1962 **θ)** 04/03/1962-16/04/1964
6	Δαβελόπουλος Ι. Πολυχρόνης	Διευθυντής ΙΚΑ	5	**α)** 23/03/1986-20/03/1988 **β)** 20/03/1988-18/03/1990 **γ)** 18/03/1990-29/03/1992 **δ)** 29/03/1992-20/03/1994 **ε)** 20/03/1994-11/02/1996
7	Δαλέσης Β. Χρήστος	Νομικός, τέως Συμβολαιογράφος	1	• 11/10/2007-30/03/2008

(συνεχίζεται)

Πίνακας 2. *(συνέχεια 1η)*

Α/Α	ΕΠΙΘΕΤΟ – ΟΝΟΜΑ ΔΙΑΤΕΛΕΣΑΝΤΩΝ ΑΝΤΙ ΠΡΟΕΔΡΩΝ	ΕΠΑΓΓΕΛΜΑ – ΕΝΑΣΧΟΛΗΣΗ	ΑΡΙΘΜΟΣ ΘΗΤΕΙΩΝ	ΧΡΟΝΙΚΗ ΠΕΡΙΟΔΟΣ ΘΗΤΕΙΑΣ
8	Διακάκης Ι. Γεννάδιος	Φιλόλογος, Θεολόγος, Αρχιμανδρίτης	2	**α)** 17/05/1970-30/04/1972 **β)** 30/04/1972-31/03/1974 **γ)** 31/03/1974-21/03/1976 **δ)** 21/03/1976-19/03/1978 **ε)** 19/03/1978-23/03/1980 **στ)** 23/03/1980-28/03/1982
9	Διακάκης (Ιεροδιακόνου) Ιωάννης	Ιατρός Παθολόγος – Παιδίατρος	1	• 22/06/1930-17/06/1932
10	Θεοδωρόπουλος Σ. Αθανάσιος	Φιλόλογος, Λυκειάρχης	1	• 12/03/2006-30/09/2007
11	Ιωαννίδης Αστέριος	;	1	• 28/12/1871-14/01/1873
12	Καλλιδόπουλος Π. Αθανάσιος	;	2	**α)** 14/05/1912-18/05/1914 **β)** 18/05/1914-05/06/1916
13	Καλός Α. Μιχαήλ	Δημοτικός Υπάλληλος Δήμου Θεσσαλονίκης	1	• 11/02/1996-29/03/1998
14	Κωνσταντινίδης Αλέξανδρος	Διευθυντής Δήμου Θεσσαλονίκης, Δήμαρχος Θεσσαλονίκης	3	**α)** 19/04/1964-15/05/1966 **β)** 15/05/1966-16/06/1968 **γ)** 16/06/1968-17/05/1970
15	Μανιώτης Δ. Νικόλαος	Δικηγόρος	2	**α)** 28/03/1982-11/03/1984 **β)** 11/03/1984-23/03/1986
16	Μάνος Εμ. Αθανάσιος	Διευθυντής Παπαφείου Ορφανοτροφείου	3	**α)** 12/06/1940-03/05/1942 **β)** 03/05/1942-28/05/1944 **γ)** 28/05/1944-26/05/1946
17	Μαργαρόπουλος Γ. Δημήτριος	Ιατρός Παθολόγος	1	• 17/06/1928-22/06/1930
18	Μενεξές Γεώργιος	Έμπορος	2	**α)** 17/05/1898-14/05/1900 **β)** 14/05/1900-20/05/1901
19	Μουστάκας Δ. Γεώργιος	Βιομήχανος	2	**α)** 22/06/1936-22/06/1938 **β)** 22/06/1938-12/06/1940

(συνεχίζεται)

Πίνακας 2. *(συνέχεια 2η)*

Α/Α	ΕΠΙΘΕΤΟ – ΟΝΟΜΑ ΔΙΑΤΕΛΕΣΑΝΤΩΝ ΑΝΤΙ ΠΡΟΕΔΡΩΝ	ΕΠΑΓΓΕΛΜΑ – ΕΝΑΣΧΟΛΗΣΗ	ΑΡΙΘΜΟΣ ΘΗΤΕΙΩΝ	ΧΡΟΝΙΚΗ ΠΕΡΙΟΔΟΣ ΘΗΤΕΙΑΣ
20	Μπάμπης Ευάγγελος	;	5	**α)** 03/06/1918-31/05/1920 **β)** 31/05/1920-29/05/1922 **γ)** 29/05/1922-01/06/1924 **δ)** 01/06/1924-13/06/1926 **ε)** 13/06/1926-17/06/1928
21	Μπίκος Δ. Γεώργιος	Ιατρός Παιδίατρος	1	• 24/02/2004-12/03/2006
22	Μποζίνης Ν. Κωνσταντίνος	Νομικός, Οικονομολόγος, τέως Καθηγητής Τ.Ε.Ι.	1	**α)** 30/03/2008-14/03/2010 **β)** 14/03/2010-
23	Παπανικολάου Γεώργιος	;	1	• 05/06/1916-03/06/1918
24	Σαμαριναίος Ιωάννης	;	1	• 15/01/1895-12/05/1896
25	Σαμαρτζίδης Γ. Χρήστος	Φιλόλογος, Λυκειάρχης	1	• 19/03/2000-3/03/2002
26	Χαρδαλιάς Δ. Γεώργιος	Έμπορος	1	• 13/11/1894-15/01/1895
27	Χατζηκώστας Ελευθέριος	Ιατρός Παθολόγος	3	**α)** 30/07/1906-25/05/1908 **β)** 25/05/1908-16/05/1910 **γ)** 16/05/1910-14/05/1912

Στιγμιότυπο από την επίσκεψη του Διοικητικού Συμβουλίου της Φ.Α.Α.Θ. στο Δημοτικό Σχολείο «Δ. Ρίζος» της Έδεσσας την άνοιξη του 2009. Η Φ.Α.Α.Θ. προσέφερε στο σχολείο ηλεκτρονικούς υπολογιστές και σημαντικό αριθμό βιβλίων.

Πίνακας 3. Διατελέσαντες Γενικοί Γραμματείς των Διοικητικών Συμβουλίων της «Φιλοπτώχου Αδελφότητος Ανδρών Θεσσαλονίκης» την περίοδο από τις 28 Δεκεμβρίου 1871 έως τις 14 Μαρτίου 2010, κατά αλφαβητική σειρά ονοματεπωνύμου, κατά επάγγελμα – ενασχόληση, κατά αριθμό θητειών και κατά χρονικές περιόδους θητείας στο Αξίωμα του Γενικού Γραμματέα του Δ.Σ.

Α/Α	**ΕΠΙΘΕΤΟ – ΟΝΟΜΑ ΔΙΑΤΕΛΕΣΑΝΤΩΝ ΓΕΝΙΚΩΝ ΓΡΑΜΜΑΤΕΩΝ**	**ΕΠΑΓΓΕΛΜΑ – ΕΝΑΣΧΟΛΗΣΗ**	**ΑΡΙΘΜΟΣ ΘΗΤΕΙΩΝ**	**ΧΡΟΝΙΚΗ ΠΕΡΙΟΔΟΣ ΘΗΤΕΙΑΣ**
1	Αϊδαλής Γ. Βασίλειος	Νομικός τέως Διευθυντής Δήμου Θεσσαλονίκης	1	• 11/02/1996-29/03/1998
2	Βασιλείου Θ. Βασίλειος	;	1	• 31/05/1920-29/05/1922
3	Βικόπουλος Νικόλαος	Τυπογράφος	1	• 07/05/1890 (δεν απεδέχθη την εκλογή του)
4	Βουλγαράκης Γεώργιος	Εκτελωνιστής	1	• 19/03/1978-23/03/1980
5	Γρηγοριάδης Γρ. Χαράλαμπος	Έμπορος	1	• 03/05/1942-28/05/1944
6	Ευσταθιάδης Ε. Ζάχος	;	1	• 25/07/1954-05/08/1956
7	Ζαχαρόπουλος Ε. Ιωάννης	Νομικός, τέως Διευθυντής Δήμου Θεσσαλονίκης	1	• 29/03/1998-19/03/2000
8	Ιατρού Α. Αχιλλέας	τέως Διευθυντής Δήμου Θεσσαλονίκης	5	**α)** 19/03/2000-03/03/2002 **β)** 03/03/2002-24/02/2004 **γ)** 24/02/2004-12/03/2006 **δ)** 12/03/2006-30/03/2008 **ε)** 30/03/2008-31/08/2009
9	Καλός Α. Μιχαήλ	Δημοτικός Υπάλληλος Δήμου Θεσσαλονίκης	4	**α)** 23/03/1980-28/03/1982 **β)** 28/03/1982-11/03/1984 **γ)** 11/03/1984-23/03/1986 **δ)** 20/03/1994-11/02/1996

(συνεχίζεται)

Πίνακας 3. *(συνέχεια 1η)*

Α/Α	ΕΠΙΘΕΤΟ – ΟΝΟΜΑ ΔΙΑΤΕΛΕΣΑΝΤΩΝ ΓΕΝΙΚΩΝ ΓΡΑΜΜΑΤΕΩΝ	ΕΠΑΓΓΕΛΜΑ – ΕΝΑΣΧΟΛΗΣΗ	ΑΡΙΘΜΟΣ ΘΗΤΕΙΩΝ	ΧΡΟΝΙΚΗ ΠΕΡΙΟΔΟΣ ΘΗΤΕΙΑΣ
10	Κώστογλου Δ. Αλέξανδρος	Υπάλληλος Τράπεζας	8	**α)** 04/03/1962-19/04/1964 **β)** 19/04/1964-15/05/1966 **γ)** 15/05/1966-16/06/1968 **δ)** 16/06/1968-17/05/1970 **ε)** 17/05/1970-30/04/1972 **στ)** 30/04/1972-31/03/1974 **ζ)** 31/03/1974-21/03/1976 **η)** 21/03/1976-19/03/1978
11	Μάγρας Ν. Ιωάννης	διατ. Καθηγητής Κτηνιατρικής Σχολής Α.Π.Θ.	2	**α)** 31/08/2009-14/03/2010 **β)** 14/03/2010-
12	Μάνος Εμ. Αθανάσιος	Διευθυντής Παπαφείου Ορφανοτροφείου	10	**α)** 03/06/1918-31/05/1920 **β)** 29/05/1922-01/06/1924 **γ)** 01/06/1924-13/06/1926 **δ)** 13/06/1926-17/06/1928 **ε)** 17/06/1928-22/06/1930 **στ)** 22/06/1930-17/06/1932 **ζ)** 17/06/1932-25/06/1934 **η)** 25/06/1934-22/06/1936 **θ)** 22/06/1936-22/06/1938 **ι)** 22/06/1938-12/06/1940
13	Μεϊμαρίδης Αθανάσιος	Διευθυντής Ιονικής Τράπεζας	1	• 18/05/1914-05/06/1916
14	Νικολαΐδης Ι. Μερκούριος	Υπάλληλος Λαϊκής Τράπεζας	1	• 12/06/1940-03/05/1942
15	Οικονόμου Θεόδωρος	;	1	• 05/06/1916-03/06/1918
16	Παπανικολάου Γεώργιος	;	4	**α)** 04/06/1906-25/05/1908 **β)** 25/05/1908-16/05/1910 **γ)** 16/05/1910-14/05/1912 **δ)** 14/05/1912-18/05/1914
17	Παπαχρήστου Απόστολος	Δικηγόρος	6	**α)** 13/06/1948-13/08/1950 **β)** 13/08/1950-03/08/1952 **γ)** 03/08/1952-25/07/1954 **δ)** 05/08/1956-02/03/1958 **ε)** 02/03/1958-13/03/1960 **στ)** 13/03/1960-04/03/1962

(συνεχίζεται)

Πίνακας 3. *(συνέχεια 2η)*

Α/Α	ΕΠΙΘΕΤΟ – ΟΝΟΜΑ ΔΙΑΤΕΛΕΣΑΝΤΩΝ ΓΕΝΙΚΩΝ ΓΡΑΜΜΑΤΕΩΝ	ΕΠΑΓΓΕΛΜΑ – ΕΝΑΣΧΟΛΗΣΗ	ΑΡΙΘΜΟΣ ΘΗΤΕΙΩΝ	ΧΡΟΝΙΚΗ ΠΕΡΙΟΔΟΣ ΘΗΤΕΙΑΣ
18	Σταμούλης Π. Κωνσταντίνος	Έμπορος	2	**α)** 23/03/1986-20/03/1988 **β)** 20/03/1988-18/03/1990
19	Τζαμτζής Σπυρίδων	;	4	**α)** 17/05/1898-14/05/1900 **β)** 14/05/1900-19/05/1902 **γ)** 19/05/1902-23/05/1904 **δ)** 23/05/1904-04/06/1906
20	Τσομπάνογλου Μιχαήλ	;	2	**α)** 05/07/1892-26/06/1894 **β)** 26/06/1894-12/05/1896
21	Φωκάς Κωνσταντίνος	;	1	• 12/05/1896-17/05/1898
22	Χαραλαμπίδης Αριστοτέλης	Τμηματάρχης Ταμείου Ύδρευσης	2	**α)** 28/05/1944-26/05/1946 **β)** 26/05/1946-13/06/1948
23	Χαριστός Α. Νικόλαος	Φιλόλογος, Λυκειάρχης, Γενικός Επιθεωρητης Μέσης Εκπαίδευσης	2	**α)** 18/03/1990-29/03/1992 **β)** 29/03/1992-20/03/1994
24	Χρυσόπουλος Γ. Νικόλαος	;	1	• 28/12/1871-14/01/1873

Στιγμιότυπο από την επίσκεψη του Επισκόπου Μαδαγασκάρης κ.κ. Ιγνατίου στα γραφεία της Αδελφότητος. Η Φ.Α.Α.Θ. ξεκίνησε το 2009 τη χρηματοδότηση του έργου ανοικοδόμησης Ορφανοτροφείου στη Μαδαγασκάρη.

Πίνακας 4. Διατελέσαντες Ταμίες των Διοικητικών Συμβουλίων της «Φιλοπτώχου Αδελφότητος Ανδρών Θεσσαλονίκης» την περίοδο από τις 28 Δεκεμβρίου 1871 έως τις 14 Μαρτίου 2010, κατά αλφαβητική σειρά ονοματεπώνυμου, κατά επάγγελμα – ενασχόληση, κατά αριθμό θητειών και κατά χρονικές περιόδους θητείας στο Αξίωμα του Ταμία του Δ.Σ.

Α/Α	**ΕΠΙΘΕΤΟ – ΟΝΟΜΑ ΔΙΑΤΕΛΕΣΑΝΤΩΝ ΤΑΜΙΩΝ**	**ΕΠΑΓΓΕΛΜΑ – ΕΝΑΣΧΟΛΗΣΗ**	**ΑΡΙΘΜΟΣ ΘΗΤΕΙΩΝ**	**ΧΡΟΝΙΚΗ ΠΕΡΙΟΔΟΣ ΘΗΤΕΙΑΣ**
1	Βολοβούτης Αριστείδης	Ιατρός Μικροβιολόγος	3	**α)** 22/06/1938-12/06/1940 **β)** 12/06/1940-03/05/1942 **γ)** 03/05/1942-28/05/1944
2	Βασιλείου Θ. Βασίλειος	;	1	• 29/05/1922-02/06/1924
3	Γράβαρης Γρηγόριος	Ιατρός Παθολόγος	2	**α)** 22/05/1895-12/05/1896 **β)** 12/05/1896-17/05/1898
4	Δαλέσης Β. Μάρκος	Δημοτικός Υπάλληλος Δήμου Θεσσαλονίκης	16	**α)** 16/06/1968-17/05/1970 **β)** 17/05/1970-30/04/1972 **γ)** 30/04/1972-31/03/1974 **δ)** 31/03/1974-21/03/1976 **ε)** 21/03/1976-19/03/1978 **στ)** 19/03/1978-23/03/1980 **ζ)** 23/03/1980-28/03/1982 **η)** 28/03/1982-11/03/1984 **θ)** 11/03/1984-23/03/1986 **ι)** 23/03/1986-20/03/1988 **ια)** 20/03/1988-18/03/1990 **ιβ)** 18/03/1990-29/03/1992 **ιγ)** 29/03/1992-20/03/1994 **ιδ)** 20/03/1994-11/02/1996 **ιε)** 11/02/1996-29/03/1998 **ιστ)** 29/03/1998-26/11/1998
5	Δεβετζής Α. Κωνσταντίνος	Βιομήχανος	2	**α)** 25/06/1934-22/06/1936 **β)** 22/06/1936-22/06/1938
6	Ευσταθιάδης Κ. Ζάχος	Κτηματίας	8	**α)** 28/05/1944-26/05/1946 **β)** 26/05/1946-13/06/1948 **γ)** 13/06/1948-13/08/1950 **δ)** 13/08/1950-03/08/1952 **ε)** 03/08/1952-25/07/1954 **στ)** 05/08/1956-02/03/1958 **ζ)** 02/03/1958-13/03/1960 **η)** 13/03/1960-04/03/1962

(συνεχίζεται)

Πίνακας 4. *(συνέχεια 1η)*

Α/Α	ΕΠΙΘΕΤΟ – ΟΝΟΜΑ ΔΙΑΤΕΛΕΣΑΝΤΩΝ ΤΑΜΙΩΝ	ΕΠΑΓΓΕΛΜΑ – ΕΝΑΣΧΟΛΗΣΗ	ΑΡΙΘΜΟΣ ΘΗΤΕΙΩΝ	ΧΡΟΝΙΚΗ ΠΕΡΙΟΔΟΣ ΘΗΤΕΙΑΣ
7	Γεώργιος Α. Ζαρούκας	Υπάλληλος	3	**α)** 17/06/1928-22/06/1930 **β)** 22/06/1930-17/06/1932 **γ)** 17/06/1932-25/07/1934
8	Κάραβας Σπυρίδων	;	4	**α)** 14/05/1912-18/05/1914 **β)** 18/05/1914-05/06/1916 **γ)** 05/06/1916-03/06/1918 **δ)** 03/06/1918-31/05/1920
9	Καραθανάσης Κωνσταντίνος	Διευθυντής Δήμου Θεσσαλονίκης	3	**α)** 04/03/1962-19/04/1964 **β)** 19/04/1964-15/05/1966 **γ)** 15/05/1966-16/06/1968
10	Κατσαμένης Ι. Αθανάσιος	;	1	• 28/12/1871-02/01/1872
11	Κεχαγιάς Γρηγόριος	;	2	**α)** 17/05/1898-14/05/1900 **β)** 11/06/1900-19/05/1902
12	Κωνσταντάτος Γ. Νικόλαος	Αξιωματικός Λιμενικού Σώματος ε.α.	1	• 12/03/2006-30/03/2008
13	Κώνστας Δημήτριος	;	1	• 02/08/1892-26/06/1894
14	Μάνος Εμ. Αθανάσιος	Διευθυντής Παπαφείου Ορφανοτροφείου	1	• 31/05/1920-29/05/1922
15	Μαυρουδής Ι. Τιμολέων	Επιχειρηματίας	2	**α)** 07/05/1890-05/07/1892 **β)** 14/05/1900-11/06/1900
16	Μόσχος Ι. Γεώργιος (Αρβανίτης)	;	6	**α)** 26/11/1900-19/05/1902 **β)** 19/05/1902-23/05/1904 **γ)** 23/05/1904-04/06/1906 **δ)** 04/06/1906-25/05/1908 **ε)** 25/05/1908-16/05/1910 **στ)** 16/05/1910-14/05/1912
17	Μποζίνης Ν. Κωνσταντίνος	Νομικός, Οικονομολόγος, τέως Καθηγητής Τ.Ε.Ι.	4	**α)** 01/12/1998-19/03/2000 **β)** 19/03/2000-03/03/2002 **γ)** 03/03/2002-24/02/2004 **δ)** 24/02/2004-12/03/2006
18	Ουγγρίνης Γ. Θεοφάνης	Επιχειρηματίας	1	• 14/03/2010-
19	Παπακώστας Κωνσταντίνος	;	1	• 26/06/1894-22/05/1895
20	Παπαχρήστου Απόστολος	Δικηγόρος	1	• 25/07/1954-05/08/1956
21	Πάττωρας Χριστόδουλος	Φαρμακοποιός	1	• 01/06/1924-06/07/1924

(συνεχίζεται)

Πίνακας 4. *(συνέχεια 2η)*

Α/Α	ΕΠΙΘΕΤΟ – ΟΝΟΜΑ ΔΙΑΤΕΛΕΣΑΝΤΩΝ ΤΑΜΙΩΝ	ΕΠΑΓΓΕΛΜΑ – ΕΝΑΣΧΟΛΗΣΗ	ΑΡΙΘΜΟΣ ΘΗΤΕΙΩΝ	ΧΡΟΝΙΚΗ ΠΕΡΙΟΔΟΣ ΘΗΤΕΙΑΣ
22	Ραφτόπουλος Φ. Ευάγγελος	Νομικός, Οικονομολόγος Υποδιευθυντής Τράπεζας Ελλάδος	1	• 30/03/2008-14/03/2010
23	Ρήγας Χρ. Θεμιστοκλής	;	1	• 05/07/1892-02/08/1892
24	Ρήγας Χρήστος	;	1	• 06/01/1872-14/01/1873
25	Τιάλιος Ιωάννης	Έμπορος	2	**α)** 06/07/1924-13/06/1926 **β)** 13/06/1926-17/06/1928

Στιγμιότυπο από την τελετή εγκαινίων της Αίθουσας Εκδηλώσεων της Φ.Α.Α.Θ. στις 15 Φεβρουαρίου 2009. Διακρίνονται από αριστερά ο κ. Ν. Μέρτζος – Πρόεδρος της Εταιρείας Μακεδονικών Σπουδών, ο κ. Ι. Ιωαννίδης – Βουλευτής και τ. Υφυπουργός Αθλητισμού, ο Παναγιότατος Μητροπολίτης Θεσσαλονίκης κ.κ. Άνθιμος, ο κ. Α. Μάνθος – Πρύτανης του Α.Π.Θ., ο κ. Θ. Δαρδαβέσης – Πρόεδρος της Φ.Α.Α.Θ., η κ. Τ. Βαλαλά – Ομ. Καθηγήτρια Α.Π.Θ., Ακαδημαϊκός (Α.Μ.) και Γεν. Γραμματέας της Εταιρείας Μακεδονικών Σπουδών και τα μέλη του Δ.Σ. της Φ.Α.Α.Θ. κ. Δ. Τσολάκης, κ. Α. Ιατρού, κ. Γ. Ψωνόπουλος, κ. Κ. Μποζίνης και κ. Ι. Μάγρας.

Πίνακας 5. Διατελέσαντες Έφοροι Ακινήτου Περιουσίας των Διοικητικών Συμβουλίων της «Φιλοπτώχου Αδελφότητος Ανδρών Θεσσαλονίκης» την περίοδο από τις 30 Απριλίου 1972, ημέρα καθιέρωσης της συγκεκριμένης θέσης στο Δ.Σ. με βάση την τροποποίηση του Καταστατικού το έτος 1971, μέχρι τις 14 Μαρτίου 2010, κατά αλφαβητική σειρά ονοματεπωνύμου, κατά επάγγελμα – ενασχόληση, κατά αριθμό θητειών και κατά χρονικές περιόδους θητείας στο Αξίωμα του Εφόρου Ακινήτου Περιουσίας του Δ.Σ.

Α/Α	**ΕΠΙΘΕΤΟ – ΟΝΟΜΑ ΔΙΑΤΕΛΕΣΑΝΤΩΝ ΕΦΟΡΩΝ ΑΚΙΝΗΤΟΥ ΠΕΡΙΟΥΣΙΑΣ**	**ΕΠΑΓΓΕΛΜΑ – ΕΝΑΣΧΟΛΗΣΗ**	**ΑΡΙΘΜΟΣ ΘΗΤΕΙΩΝ**	**ΧΡΟΝΙΚΗ ΠΕΡΙΟΔΟΣ ΘΗΤΕΙΑΣ**
1	Ανδρεάδης Γ. Κωνσταντίνος	Μηχανολόγος Μηχανικός, Επιχειρηματίας	1	• 14/03/2010-
2	Βουλγαράκης Γεώργιος	Εκτελωνιστής	3	**α)** 30/04/1972-31/03/1974 **β)** 31/03/1974-21/03/1976 **γ)** 21/03/1976-19/03/1978
3	Ιατρού Α. Αχιλλέας	τέως Διευθυντής Δήμου Θεσσαλονίκης	1	• 29/03/1998-19/03/2000
4	Καρακομνηνάκης Γ. Κωνσταντίνος	Δημοτικός Υπάλληλος Δήμου Θεσσαλονίκης	1	• 24/02/2004-12/03/2006
5	Καλός Α. Μιχαήλ	Δημοτικός Υπάλληλος Δήμου Θεσσαλονίκης	2	**α)** 20/03/1988-18/03/1990 **β)** 18/03/1990-29/03/1992
6	Νούσιος Γ. Κωνσταντίνος	Ειρηνοδίκης	3	**α)** 29/03/1992-20/03/1994 **β)** 20/03/1994-11/02/1996 **γ)** 11/02/1996-29/03/1998
7	Ουγγρίνης Γ. Θεοφάνης	Επιχειρηματίας	1	• 30/03/2008-14/03/2010
8	Πανταζίδης Α. Δημήτριος	Δημόσιος Υπάλληλος	1	• 03/03/2002-24/02/2004
9	Πατίκας Α. Ιωάννης	Υπάλληλος ΔΕΗ	4	**α)** 19/03/1978-23/03/1980 **β)** 23/03/1980-28/03/1982 **γ)** 11/03/1984-23/03/1986 **δ)** 23/03/1986-20/03/1988

(συνεχίζεται)

Πίνακας 5. *(συνέχεια)*

Α/Α	ΕΠΙΘΕΤΟ – ΟΝΟΜΑ ΔΙΑΤΕΛΕΣΑΝΤΩΝ ΕΦΟΡΩΝ ΑΚΙΝΗΤΟΥ ΠΕΡΙΟΥΣΙΑΣ	ΕΠΑΓΓΕΛΜΑ – ΕΝΑΣΧΟΛΗΣΗ	ΑΡΙΘΜΟΣ ΘΗΤΕΙΩΝ	ΧΡΟΝΙΚΗ ΠΕΡΙΟΔΟΣ ΘΗΤΕΙΑΣ
10	Ρέγκος Π. Νικόλαος	Υπάλληλος ΟΤΕ	1	• 19/03/2000-03/03/2002
11	Τερζόπουλος Ι. Ανδρέας	Αντισυνταγμα-τάρχης ε.α.	1	• 12/03/2006-30/03/2008
12	Χρυσοχόου Δημήτριος	Πολιτικός Υπομηχανικός	1	• 28/03/1982-11/03/1984

Στιγμιότυπο από εκδήλωση λόγου της Φ.Α.Α.Θ. για το Πατριαρχείο Αλεξανδρείας και πάσης Αφρικής, η οποία διοργανώθηκε στις 15 Νοεμβρίου 2009. Διακρίνονται από αριστερά ο κ. Σ. Καμαλάκης – Άρχων Λογοθέτης του Πατριαρχείου, ο κ. Ι. Κογκούλης – Κοσμήτορας της Θεολογικής Σχολής Α.Π.Θ., ο κ. Λ. Παπαδόπουλος – Επ. Καθηγητής Νομικής Α.Π.Θ. και Άρχων Ρεφερενδάριος του Πατριαρχείου, ο κ. Θ. Παναγόπουλος – Καθηγητής του Πανεπιστημίου Πειραιώς, Μέγας Άρχων Πρωτέκδικος και Πρόεδρος των Οφφικιάλων του Πατριαρχείου, ο κ. Αχ. Τουρκαντώνης – Ομ. Καθηγητής Α.Π.Θ., Ακαδημαϊκός (Α.Μ.) και Μέγας Άρχων Ακτουάριος του Πατριαρχείου, ο κ. Θ. Δαρδαβέσης – Πρόεδρος της Φ.Α.Α.Θ. και ο Μητροπολίτης Ειρηνουπόλεως κ.κ. Δημήτριος.

Πίνακας 6. Διατελέσαντες Μέλη των Διοικητικών Συμβουλίων της «Φιλοπτώχου Αδελφότητος Ανδρών Θεσσαλονίκης» την περίοδο από τις 28 Δεκεμβρίου 1871 έως τις 14 Μαρτίου 2010, κατά αλφαβητική σειρά ονοματεπωνύμου, κατά επάγγελμα – ενασχόληση, κατά αριθμό θητειών και κατά χρονικές περιόδους θητείας στο Αξίωμα του Μέλους του Δ.Σ.

Α/Α	**ΕΠΙΘΕΤΟ – ΟΝΟΜΑ ΔΙΑΤΕΛΕΣΑΝΤΩΝ ΜΕΛΩΝ ΤΟΥ Δ.Σ.**	**ΕΠΑΓΓΕΛΜΑ – ΕΝΑΣΧΟΛΗΣΗ**	**ΑΡΙΘΜΟΣ ΘΗΤΕΙΩΝ**	**ΧΡΟΝΙΚΗ ΠΕΡΙΟΔΟΣ ΘΗΤΕΙΑΣ**
1	Αϊδαλής Βασίλειος	Νομικός, τέως Διευθυντής Δήμου Θεσσαλονίκης	1	• 20/03/1994-11/02/1996
2	Αντωνιάδης Αθανάσιος	;	1	• 05/07/1892-10/07/1892
3	Αντωνιάδης Νικόλαος	;	3	**α)** 07/05/1890-05/07/1892 **β)** 05/07/1892-20/12/1892 **γ)** 14/05/1900-19/05/1902
4	Ασσίογλου Παύλος	;	1	• 06/01/1979-23/03/1980
5	Αυγερινός Α. Ιωάννης	Επιχειρηματίας	1	• 28/12/1871-14/01/1873
6	Βαλαγιάννης Εμμανουήλ	Φιλόλογος, Λυκειάρχης	1	• 04/03/1962-19/04/1964
7	Βαλάσης Μ. Γεώργιος	Δικηγόρος	1	• 13/06/1948-13/08/1950
8	Βασιλειάδης Νικόλαος	;	1	• 29/05/1922-01/06/1924
9	Βασιλείου Θ. Βασίλειος	;	1	• 14/05/1912-18/05/1914
10	Βεργάδης Αναστάσιος	;	1	• 28/12/1871-14/01/1873
11	Βικόπουλος Νικόλαος	Τυπογράφος	1	• 15/01/1895-12/05/1896
12	Βλάλης Γεώργιος	Έμπορος	2	**α)** 07/05/1890-05/07/1892 **β)** 26/06/1894-12/05/1896
13	Βολοβούτης Ν. Αριστείδης	Ιατρός Μικροβιολόγος	6	**α)** 22/06/1930-17/06/1932 **β)** 17/06/1932-25/06/1934 **γ)** 25/06/1934-22/06/1936 **δ)** 22/06/1936-22/06/1938 **ε)** 28/05/1944-26/05/1946 **στ)** 19/04/1964-15/05/1966
14	Βουγιούκας Γρηγόριος	;	3	**α)** 07/05/1890-05/07/1892 **β)** 26/06/1894-12/05/1896 **γ)** 12/05/1896-17/05/1898
15	Βουλγαράκης Γεώργιος	Εκτελωνιστής	3	**α)** 17/05/1970-30/04/1972 **β)** 31/03/1974-21/03/1976 **γ)** 21/03/1976-19/03/1978

(συνεχίζεται)

Πίνακας 6. *(συνέχεια 1η)*

Α/Α	ΕΠΙΘΕΤΟ – ΟΝΟΜΑ ΔΙΑΤΕΛΕΣΑΝΤΩΝ ΜΕΛΩΝ ΤΟΥ Δ.Σ.	ΕΠΑΓΓΕΛΜΑ – ΕΝΑΣΧΟΛΗΣΗ	ΑΡΙΘΜΟΣ ΘΗΤΕΙΩΝ	ΧΡΟΝΙΚΗ ΠΕΡΙΟΔΟΣ ΘΗΤΕΙΑΣ
16	Γεωργιάδης Θεόδωρος	;	2	**α)** 07/05/1890-05/07/1892 **β)** 05/07/1892-15/03/1893
17	Γεωργιάδης Κωνσταντίνος	;	8	**α)** 12/05/1896-17/05/1898 **β)** 17/05/1898-14/05/1900 **γ)** 14/05/1900-19/05/1902 **δ)** 19/05/1902-23/05/1904 **ε)** 23/05/1904-04/06/1906 **στ)** 04/06/1906-25/05/1908 **ζ)** 25/05/1908-16/05/1910 **η)** 16/05/1910-14/05/1912
18	Γεωργίτσας Κ. Νικόλαος	Δικηγόρος	8	**α)** 26/05/1946-13/06/1948 **β)** 13/06/1948-13/08/1950 **γ)** 13/08/1950-03/08/1952 **δ)** 03/08/1952-25/07/1954 **ε)** 25/07/1954-05/08/1956 **στ)** 05/08/1956-02/03/1958 **ζ)** 02/03/1958-13/03/1960 **η)** 13/03/1960-04/03/1962
19	Γιάκος Ι. Γεώργιος	Βιομήχανος	3	**α)** 17/06/1928-22/06/1930 **β)** 22/06/1930-17/06/1932 **γ)** 17/06/1932-25/07/1934
20	Γιαννούλης Τάσκος	;	1	• 23/05/1904-04/06/1906
21	Γουλιέλμος Γ. Σπυρίδων	Δικηγόρος	4	**α)** 25/07/1954-05/08/1956 **β)** 05/08/1956-02/03/1958 **γ)** 02/03/1958-13/03/1960 **δ)** 13/03/1960-04/03/1962
22	Γρηγοριάδης Χ. Γρηγόριος	;	2	**α)** 25/06/1934-22/06/1936 **β)** 22/06/1936-11/10/1937
23	Γρηγοριάδης Γρ. Χαράλαμπος	Έμπορος	1	• 28/05/1944-26/05/1946
24	Γκάσης Νικόλαος	;	1	• 05/07/1892-26/06/1894
25	Δαβελόπουλος Ι. Πολυχρόνης	Διευθυντής ΙΚΑ	4	**α)** 21/03/1976-19/03/1978 **β)** 19/03/1978-06/01/1979 **γ)** 23/03/1980-28/03/1982 **δ)** 11/03/1984-23/03/1986
26	Δαλέσης Β. Χρήστος	Νομικός, τέως Συμβολαιογράφος	5	**α)** 19/03/2000-03/03/2002 **β)** 03/03/2002-24/02/2004 **γ)** 24/02/2004-12/03/2006 **δ)** 12/03/2006-11/10/2007 **ε)** 30/03/2008-

(συνεχίζεται)

Πίνακας 6. *(συνέχεια 2η)*

Α/Α	ΕΠΙΘΕΤΟ – ΟΝΟΜΑ ΔΙΑΤΕΛΕΣΑΝΤΩΝ ΜΕΛΩΝ ΤΟΥ Δ.Σ.	ΕΠΑΓΓΕΛΜΑ – ΕΝΑΣΧΟΛΗΣΗ	ΑΡΙΘΜΟΣ ΘΗΤΕΙΩΝ	ΧΡΟΝΙΚΗ ΠΕΡΙΟΔΟΣ ΘΗΤΕΙΑΣ
27	Δαρδαβέσης Ι. Θεόδωρος	Ιατρός Υγιεινολόγος Βιοπαθολόγος, Επ. Καθηγητής Α.Π.Θ.	4	**α)** 29/03/1998-19/03/2000 **β)** 19/03/2000-03/03/2002 **γ)** 26/06/2003-24/02/2004 **δ)** 24/02/2004-12/03/2006
28	Δημητριάδης Αργύριος	;	1	• 05/07/1892-10/07/1892
29	Διακάκης Ι. Γεννάδιος	Φιλόλογος, Θεολόγος, Αρχιμανδρίτης	3	**α)** 19/04/1964-15/05/1966 **β)** 15/05/1966-16/06/1968 **γ)** 16/06/1968-17/05/1970
30	Διακάκης Ιωάννης (Ιεροδιάκονος)	Ιατρός Παθολόγος – Παιδίατρος	7	**α)** 05/06/1916-03/06/1918 **β)** 03/06/1918-31/05/1920 **γ)** 31/05/1920-29/05/1922 **δ)** 29/05/1922-01/06/1924 **ε)** 01/06/1924-13/06/1926 **στ)** 13/06/1926-17/06/1928 **ζ)** 17/06/1928-22/06/1930
31	Ευσταθιάδης Κ. Ζάχος	Κτηματίας	4	**α)** 11/10/1937-22/06/1938 **β)** 22/06/1938-12/06/1940 **γ)** 12/06/1940-03/05/1942 **δ)** 03/05/1942-28/05/1944
32	Ζαρούκας Α. Γεώργιος	Υπάλληλος	5	**α)** 03/06/1918-31/05/1920 **β)** 31/05/1920-29/05/1922 **γ)** 29/05/1922-01/06/1924 **δ)** 01/06/1924-13/06/1926 **ε)** 13/06/1926-17/09/1928
33	Ζαχαριάδης Δήμος	;	1	• 28/12/1871-14/01/1873
34	Ζαχαρόπουλος Ε. Ιωάννης	Νομικός, τέως Διευθυντής Δήμου Θεσσαλονίκης	1	• 11/02/1996-29/03/1998
35	Ζάχος Αργύριος	;	1	• 16/05/1910-14/05/1912
36	Θεοδωρίδης Λάζαρος	Έμπορος	9	**α)** 10/03/1924-01/06/1924 **β)** 01/06/1924-13/06/1926 **γ)** 13/06/1926-17/06/1928 **δ)** 17/06/1928-22/06/1930 **ε)** 22/06/1930-17/06/1932 **στ)** 17/06/1932-25/06/1934 **ζ)** 25/06/1934-22/06/1936 **η)** 22/06/1936-22/06/1938 **θ)** 22/06/1938-12/06/1940

(συνεχίζεται)

Πίνακας 6. *(συνέχεια 3η)*

Α/Α	ΕΠΙΘΕΤΟ – ΟΝΟΜΑ ΔΙΑΤΕΛΕΣΑΝΤΩΝ ΜΕΛΩΝ ΤΟΥ Δ.Σ.	ΕΠΑΓΓΕΛΜΑ – ΕΝΑΣΧΟΛΗΣΗ	ΑΡΙΘΜΟΣ ΘΗΤΕΙΩΝ	ΧΡΟΝΙΚΗ ΠΕΡΙΟΔΟΣ ΘΗΤΕΙΑΣ
37	Ιωαννίδης Αστέριος	;	1	• 20/12/1892-26/06/1894
38	Ιωαννίδης Ιωάννης (Τζων)	Έμπορος	5	**α)** 04/06/1906-25/05/1908 **β)** 25/05/1908-16/05/1910 **γ)** 16/05/1910-14/05/1912 **δ)** 14/05/1912-18/05/1914 **ε)** 18/05/1914-05/06/1916
39	Ιωαννίδης Ι. Σωτήριος	Διευθυντής Τροχιοδρόμων	7	**α)** 04/03/1962-19/04/1964 **β)** 19/04/1964-15/05/1966 **γ)** 15/05/1966-16/06/1968 **δ)** 16/06/1918-17/05/1970 **ε)** 17/05/1970-30/04/1972 **στ)** 30/04/1972-31/03/1974 **ζ)** 31/03/1974-21/03/1976
40	Καλαϊτζής Α. Ευάγγελος	Πολιτικός Μηχανικός	1	• 12/03/2006-30/03/2008
41	Καλλιδόπουλος Π. Αθανάσιος	;	3	**α)** 04/06/1906-25/05/1908 **β)** 25/05/1908-16/05/1910 **γ)** 16/05/1910-14/05/1912
42	Καλός Μ. Αλέξανδρος	Έμπορος – Παραγγελιοδόχος	4	**α)** 25/07/1954-05/08/1956 **β)** 05/08/1956-02/03/1958 **γ)** 02/03/1958-13/03/1960 **δ)** 13/03/1960-04/03/1962
43	Καλός Α. Μιχαήλ	Δημοτικός Υπάλληλος Δήμου Θεσσαλονίκης	10	**α)** 15/05/1966-16/06/1968 **β)** 16/06/1968-17/05/1970 **γ)** 17/05/1970-30/04/1972 **δ)** 30/04/1972-31/03/1974 **ε)** 31/03/1974-21/03/1976 **στ)** 21/03/1976-19/03/1978 **ζ)** 19/03/1978-23/03/1980 **η)** 23/03/1986-20/03/1988 **θ)** 29/03/1992-20/03/1994 **ι)** 29/03/1998-19/03/2000
44	Καλούσης Ι. Κωνσταντίνος	Διδάσκαλος	4	**α)** 25/06/1934-22/06/1936 **β)** 22/06/1936-22/06/1938 **γ)** 22/06/1938-12/06/1940 **δ)** 12/06/1940-03/05/1942
45	Κανάκης Α. Αλκιβιάδης	Διοικητικός Υπάλληλος Νοσοκομείου	2	**α)** 23/03/1986-20/03/1988 **β)** 20/03/1988-25/04/1988
46	Καραγκούνης Στ. Χρήστος	Ιατρός Βιοπαθολόγος	1	• 19/03/2000-03/03/2002

(συνεχίζεται)

Πίνακας 6. *(συνέχεια 4η)*

Α/Α	ΕΠΙΘΕΤΟ – ΟΝΟΜΑ ΔΙΑΤΕΛΕΣΑΝΤΩΝ ΜΕΛΩΝ ΤΟΥ Δ.Σ.	ΕΠΑΓΓΕΛΜΑ – ΕΝΑΣΧΟΛΗΣΗ	ΑΡΙΘΜΟΣ ΘΗΤΕΙΩΝ	ΧΡΟΝΙΚΗ ΠΕΡΙΟΔΟΣ ΘΗΤΕΙΑΣ
47	Καραγκουνίδης Σταύρος	Φαρμακοποιός	3	**α)** 17/06/1928-22/06/1930 **β)** 22/06/1930-17/06/1932 **γ)** 17/06/1932-25/06/1934
48	Κοντορέπας Αλ. Δημήτριος	;	4	**α)** 05/06/1916-03/06/1918 **β)** 03/06/1918-31/05/1920 **γ)** 31/05/1920-29/05/1922 **δ)** 29/05/1922-10/03/1924
49	Κοτζάμπασης Α. Ηλίας	Δικηγόρος	7	**α)** 19/03/1978-23/03/1980 **β)** 23/03/1980-28/03/1982 **γ)** 28/03/1982-11/03/1984 **δ)** 11/03/1984-23/03/1986 **ε)** 23/03/1986-20/03/1988 **στ)** 20/03/1988-18/03/1990 **ζ)** 20/03/1994-11/02/1996
50	Κράλλης Νικόλαος	Έμπορος	1	• 04/03/1914-19/04/1916
51	Κρήτας Κ. Σπυρίδων	Επ. Καθηγητής Κτηνιατρικής Σχολής Α.Π.Θ.	1	• 14/03/2010-
52	Κωνσταντινίδης Αλέξανδρος	Διευθυντής Δήμου Θεσσαλονίκης, Δήμαρχος Θεσσαλονίκης	1	• 04/03/1962-19/04/1964
53	Κωνσταντινίδης Κίμων – Κωνσταντίνος	Δικηγόρος	1	• 23/03/1980-28/03/1982
54	Κωνσταντίνου Κ. Χρήστος	Δικηγόρος	1	• 28/05/1944-26/05/1946
55	Μάγρας Ν. Ιωάννης	Κτηνίατρος, Καθηγητής Α.Π.Θ.	1	• 30/03/2008-31/08/2009
56	Μανιώτης Δ. Νικόλαος	Δικηγόρος	2	**α)** 19/03/1978-23/03/1980 **β)** 23/03/1980-28/03/1982
57	Μάνος Εμ. Αθανάσιος	Διευθυντής Παπαφείου Ορφανοτροφείου	1	• 05/06/1916-03/06/1918
58	Μάνος Β. Εμμανουήλ	Δικηγόρος	3	**α)** 26/05/1946-13/06/1948 **β)** 13/08/1950-03/08/1952 **γ)** 03/08/1952-25/07/1954

(συνεχίζεται)

Πίνακας 6. *(συνέχεια 5η)*

Α/Α	ΕΠΙΘΕΤΟ – ΟΝΟΜΑ ΔΙΑΤΕΛΕΣΑΝΤΩΝ ΜΕΛΩΝ ΤΟΥ Δ.Σ.	ΕΠΑΓΓΕΛΜΑ – ΕΝΑΣΧΟΛΗΣΗ	ΑΡΙΘΜΟΣ ΘΗΤΕΙΩΝ	ΧΡΟΝΙΚΗ ΠΕΡΙΟΔΟΣ ΘΗΤΕΙΑΣ
59	Μαντόπουλος Ιωάννης	Εκτελωνιστής	6	**α)** 19/04/1964-15/05/1966 **β)** 15/05/1966-16/06/1968 **γ)** 16/06/1968-17/05/1970 **δ)** 17/05/1970-30/04/1972 **ε)** 30/04/1972-31/03/1974 **στ)** 31/03/1974-21/03/1976
60	Μαργαρόπουλος Δ. Γεώργιος	Ασφαλιστής	1	• 3/05/1942-28/05/1944
61	Μαργαρόπουλος Γ. Δημήτριος	Ιατρός Παθολόγος	5	**α)** 14/05/1912-18/05/1914 **β)** 18/05/1914-05/06/1916 **γ)** 10/05/1924-01/06/1924 **δ)** 01/06/1924-13/06/1926 **ε)** 13/06/1926-17/06/1928
62	Μαρίνος Γ. Αντώνιος	;	1	• 25/04/1988-16/03/1990
63	Μαστραντώνης Ν. Χρήστος	Ιατρός Παιδίατρος	1	• 11/02/1996-29/03/1998
64	Μαυρουδής Ι. Τιμολέων	Επιχειρηματίας	1	• 17/05/1898-14/05/1900
65	Μεϊμαρίδης Αθανάσιος	Διευθυντής Ιονικής Τράπεζας	2	**α)** 04/03/1962-19/04/1964 **β)** 19/04/1964-15/05/1966
66	Μητσόπουλος Αναστάσιος	Ιατρός Χειρουργός	1	• 31/05/1920-29/05/1922
67	Μιχαηλίδης Σταύρος	;	1	• 28/12/1871-14/01/1873
68	Μόσχου Ι. Γεώργιος (Αρβανίτης)	;	1	• 10/07/1892-26/06/1894
69	Μουστάκας Δ. Γεώργιος	Βιομήχανος	4	**α)** 22/06/1930-17/06/1932 **β)** 17/06/1932-25/06/1934 **γ)** 25/06/1934-22/06/1936 **δ)** 12/06/1940-03/05/1942
70	Μπαΐλας Αθανάσιος	Μαθηματικός, Λυκειάρχης	1	• 11/03/1984-23/05/1984
71	Μπεσλεμές Πέτρος	Γενικός Διευθυντής Δήμου Θεσσαλονίκης	1	• 04/03/1962-19/04/1964
72	Μπίκος Δ. Γεώργιος	Ιατρός Παιδίατρος	2	**α)** 21/03/1976-19/03/1978 **β)** 03/03/2002-26/06/2003
73	Μποζίνης Ν. Κωνσταντίνος	Νομικός, Οικονομολόγος, τέως Καθηγητής Τ.Ε.Ι.	2	**α)** 29/03/1998-01/12/1998 **β)** 16/01/2007-30/03/2008
74	Νάτσης Ε. Αθανάσιος	Προϊστάμενος ΟΣΕ	1	• 12/03/2006-30/03/2008

(συνεχίζεται)

Πίνακας 6. *(συνέχεια 6η)*

Α/Α	ΕΠΙΘΕΤΟ – ΟΝΟΜΑ ΔΙΑΤΕΛΕΣΑΝΤΩΝ ΜΕΛΩΝ ΤΟΥ Δ.Σ.	ΕΠΑΓΓΕΛΜΑ – ΕΝΑΣΧΟΛΗΣΗ	ΑΡΙΘΜΟΣ ΘΗΤΕΙΩΝ	ΧΡΟΝΙΚΗ ΠΕΡΙΟΔΟΣ ΘΗΤΕΙΑΣ
75	Νικολαΐδης Ι. Μερκούριος	Υπάλληλος Λαϊκής Τράπεζας	1	• 22/06/1938-12/06/1940
76	Νούσιος Γ. Κωνσταντίνος	Ειρηνοδίκης	1	• 18/03/1990-23/03/1992
77	Οικονόμου Παναγιώτης	;	1	• 28/05/1904-04/06/1906
78	Ορφανίδης Γ. Νικόλαος	Νομαρχιακός Σύμβουλος	1	• 03/03/2002-24/02/2004
79	Παναγιώτου Β. Ιωάννης	Υπάλληλος ΔΕΗ	4	**α)** 29/03/1992-20/03/1994 **β)** 01/12/1988-19/03/2000 **γ)** 19/03/2000-03/03/2002 **δ)** 24/02/2004-12/03/2006
80	Παπαγεωργίου Κωνσταντίνος	Έμπορος	2	**α)** 24/09/1906-25/05/1908 **β)** 25/05/1908-16/05/1910
81	Παπαδόπουλος Αναστάσιος	;	4	**α)** 15/03/1893-26/06/1894 **β)** 26/06/1894-12/05/1896 **γ)** 17/05/1898-14/05/1900 **δ)** 14/05/1900-19/05/1902
82	Παπαδόπουλος Μιχαήλ	Ιατρός	1	• 28/12/1871-14/01/1873
83	Παπακώστας Τ. Δημήτριος	Φυσικός, Μαθηματικός Μηχανολόγος Μηχανικός, Στέλεχος Επιχειρήσεων	1	• 14/03/2010-
84	Παπανικολάου Γεώργιος	;	1	• 18/05/1914-05/06/1916
85	Παπαχρήστου Απόστολος	Δικηγόρος	1	• 26/05/1946-13/06/1948
86	Πασχαλίδης Μ. Φώτιος	Φαρμακοποιός	4	**α)** 20/03/1988-18/03/1990 **β)** 18/03/1990-29/03/1992 **γ)** 29/03/1992-20/03/1994 **δ)** 20/03/1994-11/02/1996
87	Πατίκας Α. Ιωάννης	Υπάλληλος ΔΕΗ	7	**α)** 15/05/1966-16/06/1968 **β)** 16/06/1968-17/05/1970 **γ)** 17/05/1970-30/04/1972 **δ)** 30/04/1972-31/03/1974 **ε)** 31/03/1974-21/03/1976 **στ)** 21/03/1976-19/03/1978 **ζ)** 28/03/1982-11/03/1984
88	Ρέγκος Π. Νικόλαος	Υπάλληλος ΟΤΕ	1	• 18/03/1990-29/03/1992
89	Ρήγας Χ. Αριστείδης	;	1	• 19/05/1902-23/05/1904

(συνεχίζεται)

Πίνακας 6. *(συνέχεια 7η)*

Α/Α	ΕΠΙΘΕΤΟ – ΟΝΟΜΑ ΔΙΑΤΕΛΕΣΑΝΤΩΝ ΜΕΛΩΝ ΤΟΥ Δ.Σ.	ΕΠΑΓΓΕΛΜΑ – ΕΝΑΣΧΟΛΗΣΗ	ΑΡΙΘΜΟΣ ΘΗΤΕΙΩΝ	ΧΡΟΝΙΚΗ ΠΕΡΙΟΔΟΣ ΘΗΤΕΙΑΣ
90	Ρώμπαμπας Γεώργιος	Γραμματέας Θεαγενείου Νοσοκομείου	3	**α)** 01/06/1924-13/06/1926 **β)** 13/06/1926-17/06/1928 **γ)** 17/06/1928-22/06/1930
91	Σαββαρίκας Ζήσης	Ιατρός Χειρουργός	2	**α)** 14/05/1912-18/05/1914 **β)** 18/05/1914-05/06/1916
92	Σάββας Π. Σάββας	Υπάλληλος Τράπεζας	3	**α)** 12/06/1940-03/05/1942 **β)** 03/05/1942-28/05/1944 **γ)** 28/05/1944-26/05/1946
93	Σακελλαρίδης Θ. Θεμιστοκλής	Ιατρός Ακτινολόγος	4	**α)** 05/06/1916-03/06/1918 **β) 0**3/06/1918-31/05/1920 **γ)** 31/05/1920-29/05/1922 **δ)** 29/05/1922-10/03/1924
94	Σακελλαρίδης Νικόλαος	;	1	• 18/06/1895-12/05/1896
95	Σαμαριναίος Ιωάννης	Ιατρός	1	• 26/06/1894-15/01/1895
96	Σαμαρτζίδης Γ. Χρήστος	Φιλόλογος, τέως Λυκειάρχης	5	**α)** 29/03/1992-20/03/1994 **β)** 11/02/1996-29/03/1998 **γ)** 29/03/1998-13/03/2000 **δ)** 03/03/2002-24/02/2004 **ε)** 24/02/2004-12/03/2006
97	Σαρρόπουλος Ζήσης	;	3	**α)** 17/05/1898-14/05/1900 **β)** 14/05/1900-19/05/1902 **γ)** 19/05/1902-23/05/1904
98	Σιβόπουλος Θωμάς	;	1	• 22/06/1936-22/06/1938
99	Σπίνος Διονύσιος	;	1	• 17/05/1898-14/05/1900
100	Σταμούλης Π. Κωνσταντίνος	Έμπορος	3	**α)** 28/03/1982-01/03/1984 **β)** 11/03/1984-23/03/1986 **γ)** 18/03/1990-25/03/1992
101	Σταύρου Μιχαήλ	;	1	• 28/03/1982-11/03/1984
102	Σώχος Μιχαήλ	;	2	**α)** 05/06/1916-03/06/1918 **β)** 03/06/1918-31/05/1920
103	Τάττης Στ. Κωνσταντίνος	Δικηγόρος	9	**α)** 07/05/1890-05/07/1892 **β)** 26/06/1894-12/05/1896 **γ)** 14/05/1900-19/05/1902 **δ)** 19/05/1902-23/05/1904 **ε)** 23/05/1904-04/06/1906 **στ)** 04/06/1906-25/05/1908 **ζ)** 25/05/1908-16/05/1910 **η)** 16/05/1910-14/05/1912 **θ)** 14/05/1912-18/05/1914

(συνεχίζεται)

Πίνακας 6. *(συνέχεια 8η)*

Α/Α	ΕΠΙΘΕΤΟ – ΟΝΟΜΑ ΔΙΑΤΕΛΕΣΑΝΤΩΝ ΜΕΛΩΝ ΤΟΥ Δ.Σ.	ΕΠΑΓΓΕΛΜΑ – ΕΝΑΣΧΟΛΗΣΗ	ΑΡΙΘΜΟΣ ΘΗΤΕΙΩΝ	ΧΡΟΝΙΚΗ ΠΕΡΙΟΔΟΣ ΘΗΤΕΙΑΣ
104	Τζαμτζής Σπυρίδων	;	1	• 12/05/1896-17/05/1898
105	Τζιούφης Αλκιβιάδης	Νομικός, Συμβολαιογράφος	8	**α)** 26/05/1946-13/06/1948 **β)** 13/06/1948-13/08/1950 **γ)** 13/08/1950-03/08/1952 **δ)** 03/08/1952-25/07/1954 **ε)** 25/07/1954-05/08/1956 **στ)** 05/08/1956-02/03/1958 **ζ)** 02/03/1958-13/03/1960 **η)** 13/03/1960-04/03/1962
106	Τσαλίκης Εμμανουήλ	Υπάλληλος Εθνικής Τράπεζας	1	• 12/03/2006-16/01/2007
107	Τσιομπαρτζής Χρ. Γεώργιος	Υπάλληλος Τράπεζας	1	• 26/09/2007-30/03/2008
108	Τσολάκης Δημοσθένης	Ναυτιλιακός Πράκτορας, Εισαγωγέας	2	**α)** 30/03/2008-14/03/2010 **β)** 14/03/2010-
109	Τσομπάνογλου Γ. Κωνσταντίνος	;	2	**α)** 10/07/1892-26/06/1894 **β)** 22/05/1895-12/05/1896
110	Φωκάς Κωνσταντίνος	;	1	• 19/05/1902-23/05/1904
111	Χαραλαμπίδης Αριστοτέλης	Τμηματάρχης Ταμείου Ύδρευσης	8	**α)** 03/05/1942-28/05/1944 **β)** 13/06/1948-13/08/1950 **γ)** 13/08/1950-03/08/1952 **δ)** 03/08/1952-25/07/1954 **ε)** 25/07/1954-05/08/1956 **στ)** 05/08/1956-02/03/1958 **ζ)** 02/03/1958-13/03/1960 **η)** 13/03/1960-04/03/1962
112	Χαρδαλιάς Δ. Γεώργιος	Έμπορος	4	**α)** 07/05/1890-05/07/1892 **β)** 05/07/1892-26/06/1894 **γ)** 26/06/1894-13/11/1894 **δ)** 12/05/1896-17/05/1898
113	Χαριστός Α. Νικόλαος	Φιλόλογος, Λυκειάρχης, Γενικός Επιθεωρητής Μέσης Εκπαίδευσης	5	**α)** 23/05/1984-23/03/1986 **β)** 23/03/1986-20/03/1988 **γ)** 20/03/1988-18/03/1990 **δ)** 20/03/1994-11/02/1996 **ε)** 11/02/1996-29/03/1998

(συνεχίζεται)

Πίνακας 6. *(συνέχεια 9η)*

Α/Α	ΕΠΙΘΕΤΟ – ΟΝΟΜΑ ΔΙΑΤΕΛΕΣΑΝΤΩΝ ΜΕΛΩΝ ΤΟΥ Δ.Σ.	ΕΠΑΓΓΕΛΜΑ – ΕΝΑΣΧΟΛΗΣΗ	ΑΡΙΘΜΟΣ ΘΗΤΕΙΩΝ	ΧΡΟΝΙΚΗ ΠΕΡΙΟΔΟΣ ΘΗΤΕΙΑΣ
114	Χατζηανδρέου Βασίλειος	Φιλόλογος, Γυμνασιάρχης, Γενικός Επιθεωρητής Μέσης Εκπαίδευσης	5	**α)** 28/05/1944-26/05/1946 **β)** 26/05/1948-13/06/1948 **γ)** 13/06/1948-13/08/1950 **δ)** 13/08/1950-03/08/1952 **ε)** 03/08/1952-25/07/1954
115	Χατζηκώστας Ελευθέριος	Ιατρός Παθολόγος	2	**α)** 23/05/1904-04/06/1906 **β)** 04/06/1906-30/07/1906
116	Χατζημήτσος Ιωάννης	;	1	• 23/05/1904-28/05/1904
117	Χατζόγλου Δημήτριος	;	1	• 12/05/1896-17/05/1898
118	Χριστοδούλου Κ. Νικόλαος	Υπάλληλος Εθνικής Τράπεζας	3	**α)** 22/06/1938-12/06/1940 **β)** 12/06/1940-03/05/1942 **γ)** 03/05/1942-28/05/1944
119	Ψωνόπουλος Π. Γεώργιος	Συνταξιούχος Έμπορος, τέως Εργολήπτης Δημοσίων Έργων	1	• 30/03/2008-14/03/2010
120	Ψωνόπουλος Γ. Παναγιώτης	Ηλεκτρολόγος Μηχανολόγος Μηχανικός, Στέλεχος της Ενδιάμεσης Διαχειριστικής Αρχής Περιφέρειας Κεντρικής Μακεδονίας	1	• 14/03/2010-

Πίνακας 7. Κατανομή του αριθμού των μελών της «Φιλοπτώχου Αδελφότητος Ανδρών Θεσσαλονίκης», τα οποία διετέλεσαν μέλη των Διοικητικών Συμβουλίων της Αδελφότητος την περίοδο από τις 28 Δεκεμβρίου 1871 έως τις 14 Μαρτίου 2010, κατά Αξίωμα και κατά αριθμό θητειών ανά Αξίωμα.

ΑΞΙΩΜΑ	ΠΙΝΑΚΑΣ ΑΞΙΩΜΑ-ΤΟΥΧΩΝ		ΑΡΙΘΜΟΣ ΘΗΤΕΙΩΝ ΑΝΑ ΑΞΙΩΜΑ																					
			1		2		3		4		5		6		7		8		9		10		16	
	αριθ.	%	αριθ.	%	αριθ.	%	αριθ.	%	αριθ.	%	αριθ.	%	αριθ.	%	αριθ.	%	αριθ.	%	αριθ.	%	αριθ.	%	αριθ.	%
ΠΡΟΕΔΡΟΣ	**26**	100,0	12	46,2	5	19,3	2	7,7	1	3,8	1	3,8	2	7,7	2	7,7	–	–	–	–	1	3,8	–	–
ΑΝΤΙΠΡΟΕΔΡΟΣ	**27**	100,0	12	44,5	7	25,9	3	11,1	1	3,7	2	7,4	1	3,7	–	–	–	–	1	3,7	–	–	–	–
ΓΕΝΙΚΟΣ ΓΡΑΜΜΑΤΕΑΣ	**24**	100,0	12	50,0	5	20,7	–	–	3	12,5	1	4,2	1	4,2	–	–	1	4,2	–	–	1	4,2	–	–
ΤΑΜΙΑΣ	**25**	100,0	12	48,0	5	20,0	3	12,0	2	8,0	–	–	1	4,0	–	–	1	4,0	–	–	–	–	1	4,0
ΕΦΟΡΟΣ ΑΚΙΝΗΤΟΥ ΠΕΡΙΟΥΣΙΑΣ	**12**	100,0	8	66,7	1	8,3	2	16,7	1	8,3	–	–	–	–	–	–	–	–	–	–	–	–	–	–
ΜΕΛΟΣ ΤΟΥ Δ.Σ.	**120**	100,0	60	50,0	14	11,7	13	10,8	13	10,8	7	5,9	2	1,7	4	3,4	4	3,3	2	1,7	1	0,8	–	–

Πίνακας 8. Κατανομή των επαγγελμάτων των μελών της «Φιλοπτώχου Αδελφότητος Ανδρών Θεσσαλονίκης», τα οποία διετέλεσαν μέλη των Διοικητικών Συμβουλίων της Αδελφότητος την περίοδο από τις 28 Δεκεμβρίου 1871 έως τις 14 Μαρτίου 2010, κατά Αξίωμα στο Δ.Σ.

Α/Α	ΕΠΑΓΓΕΛΜΑΤΑ	ΠΡΟΕΔΡΟΙ	ΑΝΤΙΠΡΟΕΔΡΟΙ	ΓΕΝΙΚΟΙ ΓΡΑΜΜΑΤΕΙΣ	ΤΑΜΙΕΣ	ΕΦΟΡΟΙ ΑΚΙΝΗΤΟΥ ΠΕΡΙΟΥΣΙΑΣ	ΜΕΛΗ ΤΟΥ Δ.Σ.
1	**Εκκλησιαστικοί Λειτουργοί**	1	1	–	–	–	1
2	**Δικηγόροι**	4	1	1	1	–	10
3	**Συμβολαιογράφοι**	–	1	–	–	–	2
4	**Δικαστικοί**	–	–	–	–	1	1
5	**Ιατροί**	5	5	–	2	–	13
6	**Φαρμακοποιοί**	1	–	–	1	–	2
7	**Κτηνίατροι**	–	–	1	–	–	2
8	**Εκπαιδευτικοί**	1	4	1	1	–	7
9	**Αξιωματικοί**	–	–	–	1	1	–
10	**Πολιτικοί Μηχανικοί, Μηχανολόγοι Μηχανικοί και Υπομηχανικοί**	–	–	–	–	2	3
11	**Δημόσιοι Υπάλληλοι**	–	–	–	–	1	2
12	**Δημοτικοί Υπάλληλοι**	2	3	8	2	3	5
13	**Υπάλληλοι Οργανισμών Κοινής Ωφελείας και Ιδρυμάτων**	–	2	2	2	2	10
14	**Τραπεζικοί Υπάλληλοι**	–	–	3	1	–	6
15	**Βιομήχανοι**	1	1	–	1	–	2
16	**Επιχειρηματίες**	4	–	–	2	1	2
17	**Έμποροι**	2	2	2	1	–	10
18	**Ελεύθεροι Επαγγελματίες**	–	1	2	–	1	5
19	**Κτηματίες**	–	–	–	1	–	1
ΑΓΝΩΣΤΑ ΕΠΑΓΓΕΛΜΑΤΑ		5	6	4	9	–	36
ΓΕΝΙΚΟ ΣΥΝΟΛΟ		**26**	**27**	**24**	**25**	**12**	**120**

Αντιβουλγαρική διαδήλωση των Ελλήνων της Θεσσαλονίκης στην οδό Εγνατία στις 20 Ιανουαρίου 1904, η οποία οργανώθηκε από την Φ.Α.Α.Θ.

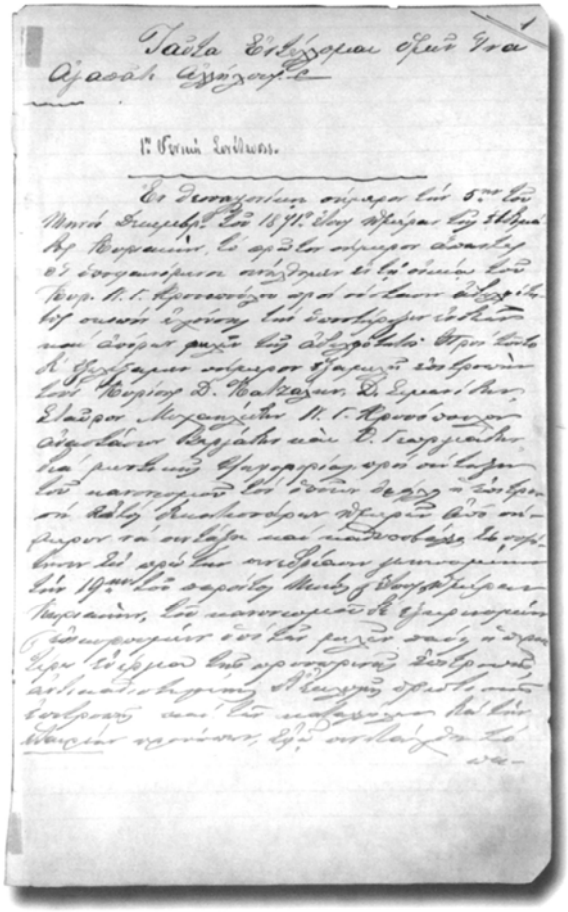

Το πρακτικό ίδρυσης της Φ.Α.Α.Θ. στις 5 Δεκεμβρίου 1871.

ΔΙΑΤΕΛΕΣΑΝΤΕΣ ΠΡΟΕΔΡΟΙ ΤΩΝ ΔΙΟΙΚΗΤΙΚΩΝ ΣΥΜΒΟΥΛΙΩΝ ΤΗΣ «ΦΙΛΟΠΤΩΧΟΥ ΑΔΕΛΦΟΤΗΤΟΣ ΑΝΔΡΩΝ ΘΕΣΣΑΛΟΝΙΚΗΣ» 1871-2008

1.	Προκόπιος Παπαδόπουλος..... :	• 28 Δεκεμβρίου 1871 – 14 Ιανουαρίου 1873
2.	Στέφανος Κ. Τάττης..... :	**α)** 14 Ιανουαρίου 1873 – 1873
		β) 1886 – 7 Μαΐου 1890
3.	Ιωάννης Α. Αυγερινός ..... :	• 1873 – 1874
4.	Περικλής Ι. Χατζηλαζάρου..... :	• 1874 – 1875
5.	Αθανάσιος Αντωνιάδης ..... :	**α)** 1875 – 1878
		β) 26 Ιουνίου 1894 – 15 Ιανουαρίου 1895
		γ) 18 Ιουνίου 1895 – 12 Μαΐου 1896
6.	Δημήτριος Κατσάλης ή Κατζάλης... :	• 1878 – 1879
7.	Δημοσθένης Μπλάτσης ..... :	• 1879 – 1886
8.	Νικόλαος Ι. Χατζηλαζάρου..... :	• 1886
9.	Αστέριος Ιωαννίδης..... :	• 7 Μαΐου 1890 – 5 Ιουλίου 1892
10.	Κωνσταντίνος Στ. Τάττης..... :	**α)** 5 Ιουλίου 1892 – 26 Ιουνίου 1894
		β) 18 Μαΐου 1914 – 5 Ιουνίου 1916
		γ) 5 Ιουνίου 1916 – 3 Ιουνίου 1918
		δ) 3 Ιουνίου 1918 – 31 Μαΐου 1920
		ε) 31 Μαΐου 1920 – 29 Μαΐου 1922
		στ) 29 Μαΐου 1922 – 1 Ιουνίου 1924
		ζ) 1 Ιουνίου 1924 – 26 Μαρτίου 1926
11.	Γεώργιος Δ. Χαρδαλιάς..... :	• 15 Ιανουαρίου 1895 – 18 Ιουνίου 1895
12.	Τιμολέων Ι. Μαυρουδής ..... :	• 12 Μαΐου 1896 – 17 Μαΐου 1898
13.	Γρηγόριος Γράβαρης ..... :	**α)** 17 Μαΐου 1898 – 14 Μαΐου 1900
		β) 14 Μαΐου 1900 – 19 Μαΐου 1902
		γ) 19 Μαΐου 1902 – 23 Μαΐου 1904
		δ) 23 Μαΐου 1904 – 4 Ιουνίου 1906
		ε) 4 Ιουνίου 1906 – 25 Μαΐου 1908
		στ) 25 Μαΐου 1908 – 16 Μαΐου 1910
		ζ) 16 Μαΐου 1910 – 14 Μαΐου 1912
14.	Δημήτριος Ι. Ρίζος ..... :	• 14 Μαΐου 1912 – 18 Μαΐου 1914
15.	Δημήτριος Γ. Δίγκας..... :	**α)** 13 Ιουνίου 1926 – 17 Ιουνίου 1928
		β) 17 Ιουνίου 1928 – 22 Ιουνίου 1930

16.	Δημήτριος Γ. Μαργαρόπουλος ..... :	**α)** 22 Ιουνίου 1930 – 17 Ιουνίου 1932
		β) 17 Ιουνίου 1932 – 25 Ιουνίου 1934
		γ) 25 Ιουνίου 1934 – 22 Ιουνίου 1936
		δ) 22 Ιουνίου 1936 – 22 Ιουνίου 1938
		ε) 22 Ιουνίου 1938 – 12 Ιουνίου 1940
		στ) 12 Ιουνίου 1940 – 3 Μαΐου 1942
17.	Γεώργιος Δ. Μουστάκας..... :	**α)** 3 Μαΐου 1942 – 28 Μαΐου 1944
		β) 28 Μαΐου 1944 – 26 Μαΐου 1946
		γ) 26 Μαΐου 1946 – 13 Ιουνίου 1948
		δ) 13 Ιουνίου 1948 – 13 Αυγούστου 1950
		ε) 13 Αυγούστου 1950 – 3 Αυγούστου 1952
		στ) 3 Αυγούστου 1952 – 25 Ιουλίου 1954
		ζ) 25 Ιουλίου 1954 – 5 Αυγούστου 1956
		η) 5 Αυγούστου 1956 – 2 Μαρτίου 1958
		θ) 2 Μαρτίου 1958 – 13 Μαρτίου 1960
		ι) 13 Μαρτίου 1960 – 2 Δεκεμβρίου 1961
18.	Χρήστος Κ. Κωνσταντίνου..... :	**α)** 4 Μαρτίου 1962 – 19 Απριλίου 1964
		β) 19 Απριλίου 1964 – 15 Μαΐου 1966
		γ) 15 Μαΐου 1966 – 16 Ιουνίου 1968
		δ) 16 Ιουνίου 1968 – 17 Μαΐου 1970
19.	Αλέξανδρος Κωνσταντινίδης..... :	**α)** 17 Μαΐου 1970 – 30 Απριλίου 1972
		β) 30 Απριλίου 1972 – 31 Μαρτίου 1974
		γ) 31 Μαρτίου 1974 – 21 Μαρτίου 1976
		δ) 21 Μαρτίου 1976 – 19 Μαρτίου 1978
		ε) 19 Μαρτίου 1978 – 23 Μαρτίου 1980
		στ) 23 Μαρτίου 1980 – 28 Μαρτίου 1982
20.	Αρχιμ. Γεννάδιος Ι. Διακάκης..... :	**α)** 28 Μαρτίου 1982 – 11 Μαρτίου 1984
		β) 11 Μαρτίου 1984 – 5 Ιουλίου 1984
21.	Νικόλαος Δ. Μανιώτης..... :	**α)** 23 Μαρτίου 1986 – 20 Μαρτίου 1988
		β) 20 Μαρτίου 1988– 18 Μαρτίου 1990
		γ) 18 Μαρτίου 1990 – 29 Μαρτίου 1992
		δ) 29 Μαρτίου 1992 – 20 Μαρτίου 1994
		ε) 20 Μαρτίου 1994 – 11 Φεβρουαρίου 1996
22.	Φώτιος Μ. Πασχαλίδης..... :	**α)** 11 Φεβρουαρίου 1996 – 29 Μαρτίου 1998
		β) 29 Μαρτίου 1998 – 19 Μαρτίου 2000
23.	Ιωάννης Ε. Ζαχαρόπουλος..... :	**α)** 19 Μαρτίου 2000 – 3 Μαρτίου 2002
		β) 3 Μαρτίου 2002 – 24 Φεβρουαρίου 2004
		γ) 24 Φεβρουαρίου 2004 – 12 Μαρτίου 2006
24.	Γεώργιος Δ. Μπίκος..... :	• 12 Μαρτίου 2006 – 30 Σεπτεμβρίου 2007
25.	Αθανάσιος Σ. Θεοδωρόπουλος ..... :	• 30 Σεπτεμβρίου 2007 – 30 Μαρτίου 2008
26.	Θεόδωρος Ι. Δαρδαβέσης ..... :	**α)** 30 Μαρτίου 2008 – 14 Μαρτίου 2010
		β) 14 Μαρτίου 2010 –

ΠΡΟΚΟΠΗΣ ΠΑΠΑΔΟΠΟΥΛΟΣ

Ο Προκόπης Παπαδόπουλος υπήρξε εύπορος επιχειρηματίας και Δημογέροντας. Το 1853 επιμελήθηκε την έκδοση της Αγίας Θεοδώρας, ως Επίτροπος του ανωτέρω ναού, σε συνεργασία με τον συνεπίτροπο Μιχαήλ Αθανασίου. Το 1862 εξελέγη Πρόκριτος της ελληνικής Κοινότητας της Θεσσαλονίκης, το 1866 Επίτροπος του ναού Αγίου Αθανασίου και το 1876 μέλος της Δημογεροντίας.

Ο Προκόπης Παπαδόπουλος εξελέγη μέλος της προσωρινής Επιτροπής Διοίκησης της «Φιλοπτώχου Αδελφότητος Ανδρών Θεσσαλονίκης» κατά τη δεύτερη Γενική Συνέλευση των μελών στις 19 Δεκεμβρίου 1871. Στην τρίτη Γενική Συνέλευση των μελών, η οποία συγκλήθηκε στις 26 Δεκεμβρίου 1871 εξελέγη Πρόεδρος της προσωρινής Επιτροπής Διοίκησης, ενώ στις 28 Δεκεμβρίου 1871 εξελέγη Πρόεδρος του Διοικητικού Συμβουλίου, ο πρώτος στην ιστορία της Αδελφότητος και θήτευσε στη θέση αυτή μέχρι τις 14 Ιανουαρίου 1873.

Τελευταία φορά απαντά εν ζωή σε ενοριακή συνέλευση του ναού Αγίου Αθανασίου, στις 15 Ιανουαρίου 1886.

Βιβλιογραφία

1. Ιστορικό Αρχείο Μακεδονίας. Κώδικας Αγίου Αθανασίου, σελ. 63 και 121.

2. Ιστορικό Αρχείο Μακεδονίας. Ελληνική Κοινότης Θεσσαλονίκης. Κώδικας Δημογεροντίας αριθμός 14, σελ. 121.

3. Σταματόπουλος Δ. Θεσσαλονίκη 1858-1874. Η εφαρμογή των Γενικών Κανονισμών και ο Μητροπολίτης Νεόφυτος. Θεσσαλονικέων Πόλις, Γραφές και πηγές 6000 χρόνων 1997, 90:1.

4. Φ.Α.Α.Θ. Αρχείο περιόδου 1871-1873 (Επεξεργασία στοιχείων).

5. Φ.Α.Α.Θ. Πρακτικά συνεδριάσεων Δ.Σ. και Γ.Σ. περιόδου 1871-1873 (Επεξεργασία στοιχείων).

6. Χεκίμογλου Ε. Ο μπακάλης της Σκάλας. Εφημερίδα Μακεδονία, φύλλο 24ης Ιανουαρίου 2001.

7. Χεκίμογλου Ε. Προσωπική επικοινωνία, 2008.

Στέφανος Κ. Τάττης
Πρόεδρος της Φ.Α.Α.Θ.
(1873 και 1886-1990)

ΣΤΕΦΑΝΟΣ Κ. ΤΑΤΤΗΣ

Ο Στέφανος Τάττης γεννήθηκε το 1825 στο Βυθκούκι, πλησίον της Μοσχόπολης και μικρός ακόμα, το 1832, εγκαταστάθηκε με την οικογένειά του στη Θεσσαλονίκη.

Ο πατέρας του, Κωνσταντίνος Τάττης του Παναγιώτη, ήταν πλούσιος καπνέμπορος με σημαντική κτηματική περιουσία. Διετέλεσε Δημογέροντας, επίτροπος του Ιερού Ναού Αγίου Μηνά και είχε εμπλοκή στης δραστηριότητες της Φιλικής Εταιρείας.

Ο Στέφανος Τάττης, όπως και ο πατέρας του, ήταν καπνέμπορος και κτηματίας και το 1865 συγκαταλέγετο μεταξύ των δέκα πλουσιότερων χριστιανών της Θεσσαλονίκης με Οθωμανική υπηκοότητα. Η διαπίστωση αυτή συνάγεται από το γεγονός ότι, το συγκεκριμένο έτος,

χρεώθηκε από τις Οθωμανικές αρχές με στρατολογικό αντισήκωμα 200 γρόσια.

Το 1856 παντρεύτηκε την Καλλιόπη το γένος Ναούμ Βέδα από τη Σιάτιστα και απέκτησαν πολλά παιδιά, από τα οποία επέζησαν μόνο δύο, ο Κωνσταντίνος και η Ελένη. Η Καλλιόπη, ακολουθώντας το παράδειγμα του συζύγου της, είχε ενεργό ανάμειξη στην «Φιλόπτωχο Αδελφότητα Κυριών», της οποίας υπήρξε ιδρυτικό μέλος, μέλος των Διοικητικών Συμβουλίων και Πρόεδρος της Αδελφότητος Κυριών (Γυναικών) από το 1890.

Ο Στέφανος Τάττης είχε ενεργό ανάμειξη στα δρώμενα της ελληνικής Κοινότητας της Θεσσαλονίκης, πρωτοστατώντας και υποστηρίζοντας την τάση για συγκεντρωτισμό της διοίκησης και της ισχύος της Κοινότητας και εναντιωνόμενος στις νεωτεριστικές αντιλήψεις. Διετέλεσε Δημογέροντας, τουλάχιστον, κατά τα έτη 1860, 1861, 1862, 1872, 1875, 1876, 1877 και 1879. Συμμετείχε το 1879 στην Επιτροπή αναθεώρησης του Κοινοτικού Κανονισμού, διετέλεσε μέλος της Επιτροπής των Μεταρρυθμίσεων και το 1878 εξελέγη Πρόεδρος του Εμποροδικείου Θεσσαλονίκης. Εξελέγη, επίσης, βουλευτής στην Οθωμανική Βουλή του Αμπντούλ Χαμίτ.

Κατά την έναρξη του Μακεδονικού Αγώνα, το 1903, είχε ενεργό ανάμειξη στην ίδρυση του μυστικού «Ελληνικού Αμυντικού Κομιτάτου» στη Θεσσαλονίκη και στην ανάπτυξη των δραστηριοτήτων του.

Ως άνθρωπος ήταν απλός και σεμνός. Είναι αξιοσημείωτο, ότι νοίκιαζε το στασίδι του στον Ιερό Ναό του Αγίου Αθανασίου, χωρίς, όμως, να προβαίνει σε δαπανηρό εμβατικιασμό, όπως συνηθιζόταν και όπως έπρατταν αρκετοί ενορίτες με σαφώς μικρότερη οικονομική επιφάνεια και κοινωνική επιρροή, σε σχέση με τον Στέφανο Τάττη.

Ο Στέφανος Τάττης διετέλεσε Πρόεδρος της «Φιλοπτώχου Αδελφότητος Ανδρών Θεσσαλονίκης» για ένα βραχύ διάστημα το 1873. Επανεξελέγη το 1886 ως Πρόεδρος της Αδελφότητος και θήτευσε στη συγκεκριμένη θέση μέχρι τις 7 Μαΐου 1890.

Το 1910, σε ηλικία 85 ετών, μη δυνάμενος να ξεπεράσει το πρόβλημα της χρόνιας πάθησης που αντιμετώπιζε, αυτοκτόνησε. Στο όνομά του έχει αφιερωθεί δρόμος, προς βορρά του Ιερού Ναού της Αγίας Σοφίας.

Βιβλιογραφία

1. Βακαλόπουλος Κ. Χριστιανικές συνοικίες, συντεχνίες και επαγγέλματα της Θεσσαλονίκης στα μέσα του 19ου αιώνα. Μακεδονικά 1978, 18:103-142.
2. Μεταλληνού – Τσιώμου Α. Πάνθεον των Μακεδόνων Αγωνιστών (1896-1914). Θεσσαλονίκη 1951.
3. Σαμαρτζίδης Χρ. Στέφανος Κων. Τάττης. Στο: Φιλόπτωχος Αδελφότης Ανδρών Θεσσαλονίκης 1871-2000. Θεσσαλονίκη: Φ.Α.Α.Θ. 2000:86-88.
4. Σερεμέτης Δ. Ο φιλικός Κωνσταντίνος Π. Τάττης (1787-1864). Μακεδονικά 1983, 23:65-67.
5. Σερεμέτης Δ. Ο Στέφανος Κ. Τάττης (1825-1910) στη δομή της κοινωνίας της τουρκοκρατούμενης Θεσσαλονίκης. Μακεδονικά 1986, 25:266-296.
6. Σερεμέτης Δ. Ιωάννης. Δ. Καυτατζόγλου (1748-1819), Κωνσταντίνος Τάττης (1787-1864), (Ο «Μέγας Άρχων» και ο «Φιλικός»). Μακεδονικά 1998, 31:213-238.
7. Στογιόγλου Γ. Η εν Θεσσαλονίκη Πατριαρχική Μονή των Βλατάδων. Θεσσαλονίκη 1971:312.
8. Φ.Α.Α.Θ. Αρχείο περιόδου 1873-1890 (Επεξεργασία στοιχείων).
9. Φ.Α.Α.Θ. Πρακτικά συνεδριάσεων Δ.Σ. και Γ.Σ. περιόδου 1873-1890 (Επεξεργασία στοιχείων).
10. Χεκίμογλου Ε, Γεωργιάδου – Τσιμίνο Κ. Η ιστορία της Επιχειρηματικότητας στη Θεσσαλονίκη. Θεσσαλονίκη: Π.Ε.Ε.Β.Ε. 2004 Β1:251-253.

Ιωάννης Α. Αυγερινός
Πρόεδρος της Φ.Α.Α.Θ.
(1873-1874)

ΙΩΑΝΝΗΣ Α. ΑΥΓΕΡΙΝΟΣ

Ο Ιωάννης Αυγερινός ήταν Έλληνας με βλάχικες ρίζες. Ο πατέρας του Αυγερινός Δ. Αυγερινός, ξένος υπήκοος, υπήρξε επιχειρηματίας με μεγάλη οικονομική επιφάνεια και ένας εκ των σημαντικών χορηγών των ελληνικών εκπαιδευτηρίων της Θεσσαλονίκης, στα οποία, από το 1847 και επί σειρά ετών στη συνέχεια, διέθετε ποσοστό ένα επί τοις χιλίοις του ετήσιου κύκλου των εργασιών του.

Ο Ιωάννης Αυγερινός είχε αυστριακή υπηκοότητα, έντονη επιχειρηματική δραστηριότητα, σημαντική ακίνητη περιουσία και ως προσωπικότητα διακρίνονταν για την οξύνοια, τη διορατικότητα και τις κοσμοπολίτικες αντιλήψεις του. Τα συγκεκριμένα στοιχεία και χαρακτηριστικά συνεισέφεραν θετικά σε κάθε προσπάθεια που κατέβαλε για την

υποστήριξη των θέσεων και των δικαίων της ελληνικής Κοινότητας της Θεσσαλονίκης και του ελληνισμού εν γένει.

Το 1876 κατοικώντας στην συνοικία του Αγίου Χαραλάμπους, πλησίον του προξενείου των Η.Π.Α., δέχθηκε να φιλοξενήσει στο σπίτι του την απαχθείσα από Έλληνες Βουλγάρα Στεφάνα, για να την προστατεύσει από τους Τούρκους, συμβάν το οποίο συνδέεται με τη σφαγή από τον τουρκικό όχλο των προξένων Ε. Abbot της Γερμανίας και J. Moulin της Γαλλίας.

Το 1878 μετά την αποτυχία του ελληνικού κινήματος στο Λιτόχωρο συμμετείχε μαζί με τους Τ. Μαυρουδή, Α. Παπαγεωργίου, Π. Χατζηλαζάρου και τον Επίσκοπο Κίτρους Νικόλαο στην περίθαλψη των προσφύγων από την περιοχή του Ολύμπου. Η συγκεκριμένη προσπάθεια τέθηκε υπό την αιγίδα της Ιεράς Μητροπόλεως Θεσσαλονίκης και υλοποιήθηκε με την οικονομική στήριξη της «Φιλοπτώχου Αδελφότητος Ανδρών Θεσσαλονίκης».

Το 1879 διετέλεσε μέλος της Επιτροπής Αναθεώρησης του Κοινοτικού Κανονισμού και το 1885 μέλος της Συντακτικής Επιτροπής νέου Κανονισμού.

Το 1889 ήταν το μοναδικό ελληνικής καταγωγής μέλος του Διοικητικού Συμβουλίου του Επιμελητηρίου της Θεσσαλονίκης και μαζί με τον Μισραχή οι μόνοι που υποστήριξαν, ενθέρμως, τη σιδηροδρομική σύνδεση μεταξύ Ελλάδος – Τουρκίας, ενώ τα υπόλοιπα μέλη του Επιμελητηρίου την απέρριψαν, με το επιχείρημα του επαπειλούμενου κινδύνου υποβάθμισης της Θεσσαλονίκης.

Το 1891 συνέταξε με τρόπο άρτιο και υποδειγματικό την ανάλυση των οικονομικών της ελληνικής Κοινότητας της Θεσσαλονίκης και υπέβαλε την έκθεσή του στην Αντιπροσωπεία.

Ο Ιωάννης Αυγερινός εξελέγη μέλος στο πρώτο Διοικητικό Συμβούλιο της «Φιλοπτώχου Αδελφότητος Ανδρών Θεσσαλονίκης» για την περίοδο 28 Δεκεμβρίου 1871 έως 14 Ιανουαρίου 1873. Στις 14 Ιανουα-

ρίου 1873 εξελέγη μέλος της Επιτροπής Σύνταξης του πρώτου Κανονισμού της Αδελφότητος και διετέλεσε Πρόεδρος της Φ.Α.Α.Θ. κατά την περίοδο 1873-1874.

Στο όνομά του έχει αφιερωθεί οδός στην αγορά Βλάλη.

Βιβλιογραφία

1. Βακαλόπουλος Α. Τα δραματικά γεγονότα της Θεσσαλονίκης κατά το Μάιο του 1876 και οι επιδράσεις του στο Ανατολικό Ζήτημα. Στο: Παγκαρπία Μακεδονικής Γης. Θεσσαλονίκη: Ε.Μ.Σ. 1980:119.
2. Γκαρμπολάς Ν. Πως η Μακεδονία παρέμεινεν ελληνική. Θεσσαλονίκη 1933, Α:101.
3. Μέρτζος Ν. Αρμάνοι, οι Βλάχοι. Θεσσαλονίκη: Ρέκος 2001:395.
4. Σαμαρτζίδης Χρ. Ιωάννης Αυγερινός. Στο: Φιλόπτωχος Αδελφότης Ανδρών Θεσσαλονίκης 1871-2000. Θεσσαλονίκη: Φ.Α.Α.Θ. 2000:88.
5. Στογιόγλου Γ. Νέα στοιχεία για τα σχολεία της ελληνικής κοινότητας της Θεσσαλονίκης στην εποχή του Μητροπολίτη Ιερωνύμου (1841-1853). Θεσσαλονίκη 1985:34, 47, 49, 51.
6. Φ.Α.Α.Θ. Αρχείο περιόδου 1871-1874 (Επεξεργασία στοιχείων).
7. Φ.Α.Α.Θ. Πρακτικά συνεδριάσεων Δ.Σ. και Γ.Σ. περιόδου 1871-1874 (Επεξεργασία στοιχείων).
8. Χεκίμογλου Ε. Η Θεσσαλονίκη την εποχή του Τρικούπη. Στο: Ο Χαρίλαος Τρικούπης και η εποχή του. Αθήνα: 2000:547-568.
9. Χεκίμογλου Ε, Γεωργιάδου – Τσιμίνο Κ. Ιστορία της Επιχειρηματικότητας στη Θεσσαλονίκη. Θεσσαλονίκη: Π.Ε.Ε.Β.Ε. 2004, Β1:253-255.

Περικλής Ι. Χατζηλαζάρου
Πρόεδρος της Φ.Α.Α.Θ.
(1874-1875)

ΠΕΡΙΚΛΗΣ Ι. ΧΑΤΖΗΛΑΖΑΡΟΥ

Ο Περικλής Χατζηλαζάρου γεννήθηκε το 1847 και η ενεργός εμπλοκή του αφενός σε ποικίλα εθνικά και κοινοτικά ζητήματα και αφετέρου σε επιχειρηματικές δραστηριότητες μεγάλης εμβέλειας συνεισέφεραν, ώστε να θεωρείται ως ένας εκ των πλέον επιφανών μελών της ελληνικής Κοινότητας της Θεσσαλονίκης.

Ο πατέρας του Ιωάννης Χρ. Χατζηλαζάρου είχε αναλάβει τη διαχείριση της μεγάλης οικογενειακής περιουσίας με έδρα, αρχικά, τις Σέρρες και μετέπειτα τη Θεσσαλονίκη. Η μεγάλη αυτή οικογενειακή περιουσία αφορούσε σε μεγάλες κτηματικές εκτάσεις σε διάφορες περιοχές της Μακεδονίας, σε ακίνητα στη Θεσσαλονίκη, καθώς και σε εμπορικές δραστηριότητες.

Ο Περικλής Χατζηλαζάρου με τους αδελφούς του Ευριπίδη και Νικόλαο δημιούργησαν Εμπορική Εταιρεία με την επωνυμία «Υιοί Ιωάννου Χατζηλαζάρου» και με αντικείμενα ενασχόλησης το εμπόριο δημητριακών προϊόντων και τη σιδηρουργία. Το κεφάλαιο της Εταιρείας αυτής υπολογίζονταν, στις αρχές του 20ου αιώνα, σε 35.000 χρυσές λίρες.

Παντρεύτηκε τη Lucy (Λουκία) Carr Upton, θυγατέρα Γερουσιαστή της Virginia των Η.Π.Α. και μετά το θάνατό της, παντρεύτηκε, την Ευφροσύνη Βασιλείου με καταγωγή από την Ήπειρο και συγγενή της οικογένειας Μελά.

Ο Περικλής Χατζηλαζάρου διετέλεσε επίτιμος Υποπρόξενος των Η.Π.Α. την περίοδο 1869-1908 και μαζί με τον αδελφό του Νικόλαο και τη μητέρα τους Χρυσάνθη Χατζηλαζάρου, το γένος Οικονόμου, διαδραμάτισαν βασικό ρόλο στην υπόθεση της σφαγής των Προξένων στη Θεσσαλονίκη το 1876. Πρέπει να επισημανθεί, ότι οι σύζυγοι των σφαγιασθέντων Προξένων της Γαλλίας Jules Moulin και της Γερμανίας Ερρίκου Abbot ήταν ελληνίδες, συγγενείς του Χατζηλαζάρου και ως εκ τούτου είχε πρόσθετους λόγους να καταβάλει κάθε προσπάθεια αποφυγής του δυσάρεστου αυτού γεγονότος. Ένα γεγονός, το οποίο είχε ως έναυσμα την απαγωγή νεαρής Χριστιανής από τη Μπογδάντζα, που είχε μεταφερθεί στη Θεσσαλονίκη για να εξισλαμισθεί.

Στην έκθεσή του προς τον Πρόξενο των Η.Π.Α. στην Κωνσταντινούπολη, μεταξύ των άλλων και κατά κάποιο τρόπο απολογούμενος, επεσήμανε ότι προσέφερε προστασία στη νεαρά φυγάδα και τη μητέρα της στο κτίριο του Υποπροξενείου των Η.Π.Α., που ευρίσκετο τότε στη συνοικία του Αγίου Αθανασίου, όχι για να γίνει αίτιος ταραχών, αλλά καθαρά για ανθρωπιστικούς λόγους και υπό την πίεση πολλών ελληνορθόδοξων και κυρίως του αδελφού του Νικολάου, που είχε ρωσική υπηκοότητα και προστασία.

Το 1878 μετά την αποτυχία της επανάστασης των Ελλήνων στο Λιτόχωρο συμμετείχε μαζί με τους Ι. Αυγερινό, Τ. Μαυρουδή, Α. Παπαγεωργίου και τον Επίσκοπο Κίτρους Νικόλαο στην περίθαλψη των προσφύγων από την περιοχή του Ολύμπου. Η συγκεκριμένη προσπάθεια τέθηκε υπό την αιγίδα της Ιεράς Μητροπόλεως Θεσσαλονίκης και υλοποιήθηκε με την οικονομική στήριξη της «Φιλοπτώχου Αδελφότητος Ανδρών Θεσσαλονίκης».

Ο Περικλής Χατζηλαζάρου διετέλεσε Έφορος των Σχολείων και του Χαρισείου Γηροκομείου το 1893, επί αρχιερατείας του Μητροπολίτου Σωφρονίου.

Το 1912 ο Βασιλιάς Γεώργιος Α΄, ερχόμενος στην απελευθερωμένη Θεσσαλονίκη, επέλεξε να εγκατασταθεί στην έπαυλη του Περικλή Χατζηλαζάρου, μέχρι της δολοφονίας του, προτιμώντας τον μεταξύ όλων των άλλων προκρίτων της πόλης.

Ο Περικλής Χατζηλαζάρου εξελέγη και διετέλεσε Πρόεδρος της «Φιλοπτώχου Αδελφότητος Ανδρών Θεσσαλονίκης» κατά την περίοδο 1874-1875.

Απεβίωσε το 1917. Στις μέρες μας μια πάροδος της Λεωφόρου Όλγας στην περιοχή της Ανάληψης φέρει το όνομα Χατζηλαζάρου προς τιμή του Περικλή και της οικογένειάς του, για όσα προσέφεραν στη Θεσσαλονίκη.

Βιβλιογραφία

1. Βακαλόπουλος Α. Παγκαρπία Μακεδονικής Γης. Θεσσαλονίκη: Ε.Μ.Σ., 1980.
2. Γκαρμπολάς Ν. Πως η Μακεδονία παρέμεινεν Ελληνική. Θεσσαλονίκη 1939.
3. Δημητριάδης Β. Τοπογραφία της Θεσσαλονίκης. Θεσσαλονίκη: Ε.Μ.Σ., 1983:184, 186, 206, 225, 232.
4. Ίδρυμα Μελετών Χερσονήσου Αίμου. Ο Μακεδονικός Αγώνας – Απομνημονεύματα. Θεσσαλονίκη 1980:45-46.

5. Καφταντζής Γ. Ιστορία της πόλεως Σερρών και της περιφέρειάς της. Θεσσαλονίκη 1996.
6. Μοσκώφ Κ. Θεσσαλονίκη 1700-1912, τομή της μεταπρατικής πόλης. Θεσσαλονίκη 1973:92-93.
7. Σαμαρτζίδης Χρ. Περικλής Χατζηλαζάρου. Στο: Φιλόπτωχος Αδελφότης Ανδρών Θεσσαλονίκης 1871-2000. Θεσσαλονίκη: Φ.Α.Α.Θ. 2000:88-90.
8. Φ.Α.Α.Θ. Αρχείο περιόδου 1874-1875 (Επεξεργασία στοιχείων).
9. Φ.Α.Α.Θ. Πρακτικά συνεδριάσεων Δ.Σ. και Γ.Σ. περιόδου 1874-1875 (Επεξεργασία στοιχείων).
10. Φραντζή Α. Ερωτικές μεταμορφώσεις. Αντίδωρο στη Μάτση Χατζηλαζάρου. Αθήνα 1989.
11. Χεκίμογλου Ε. Θεσσαλονίκη, Τουρκοκρατία και Μεσοπόλεμος. Θεσσαλονίκη 1996:282-283.
12. Χεκίμογλου Ε, Ντανατζίογλου Εσρά. Η Θεσσαλονίκη πριν από 100 χρόνια. Το μετέωρο βήμα προς τη Δύση. Θεσσαλονίκη 1998.
13. Χεκίμογλου Ε, Γεωργιάδου – Τσιμίνο Κ. Η ιστορία της Επιχειρηματικότητας στη Θεσσαλονίκη. Θεσσαλονίκη: Π.Ε.Ε.Β.Ε. 2004 Β1:284-287.

Ο Μητροπολιτικός Ναός Θεσσαλονίκης του Αγίου Γρηγορίου Παλαμά
στις αρχές της δεκαετίας του 1920.
Η Φ.Α.Α.Θ. συνέδραμε γενναία στην ανοικοδόμησή του.

ΑΘΑΝΑΣΙΟΣ ΑΝΤΩΝΙΑΔΗΣ

Ο Αθανάσιος Αντωνιάδης εξελέγη και διετέλεσε Πρόεδρος της «Φιλοπτώχου Αδελφότητος Ανδρών Θεσσαλονίκης» κατά την περίοδο 1875-1878. Στις εκλογές της 7ης Μαΐου 1890 εξελέγη επιλαχών μέλος του Δ.Σ. Στις ίδιες εκλογές δεν απεδέχθη την εκλογή του ο εκλεγείς ως μέλος του Δ.Σ. Νικόλαος Βικόπουλος, καθώς και οι πρώτοι κατά σειρά επιλαχόντες Κωνσταντίνος Αλεξιάδης και Ιωάννης Παπαθωμάς. Το ίδιο έπραξε και ο Α. Αντωνιάδης ως επόμενος κατά σειρά επιλαχών.

Στις εκλογές της 5ης Ιουλίου 1892 ο Α. Αντωνιάδης εξελέγη μέλος του Δ.Σ., αλλά στις 10 Ιουλίου του ιδίου έτους υπέβαλε την παραίτησή του. Στις εκλογές της 26ης Ιουνίου 1894 εξελέγη Πρόεδρος της Αδελφότητος και θήτευσε στο συγκεκριμένο αξίωμα μέχρι τις 15 Ιανουαρίου 1895, οπότε παραιτήθηκε και αντικαταστάθηκε από τον Γεώργιο Χαρδαλιά, εκλεγέντος από τη Γ.Σ. Λίγους μήνες αργότερα, στις 18 Ιουνίου 1895 ο Αθανάσιος Αντωνιάδης επανεξελέγη ως Πρόεδρος της Αδελφότητος από τη Γ.Σ., λόγω παραίτησης του Γ. Χαρδαλιά και θήτευσε στη συγκεκριμένη θέση μέχρι τις 12 Μαΐου 1896.

Βιβλιογραφία

1. Φ.Α.Α.Θ. Αρχείο περιόδου 1875-1896 (Επεξεργασία στοιχείων).

2. Φ.Α.Α.Θ. Πρακτικά συνεδριάσεων Δ.Σ. και Γ.Σ. περιόδου 1875-1896 (Επεξεργασία στοιχείων).

ΔΗΜΗΤΡΙΟΣ ΚΑΤΣΑΛΗΣ ή ΚΑΤΖΑΛΗΣ

Ο Δημήτριος Κατσάλης ή Κατζάλης εξελέγη στην πρώτη Γενική Συνέλευση των 144 ιδρυτικών μελών της «Φιλοπτώχου Αδελφότητος Ανδρών Θεσσαλονίκης», η οποία συγκλήθηκε στις 5 Φεβρουαρίου 1871, ως μέλος σύνταξης του ιδρυτικού Καταστατικού της Αδελφότητος. Στις 19 Δεκεμβρίου 1871 εξελέγη, κατά τη δεύτερη Γενική Συνέλευση, μέλος της προσωρινής Επιτροπής Διοίκησης λαμβάνοντας 331 ψήφους.

Το 1878 ο Δημήτριος Κατσάλης εξελέγη Πρόεδρος της Αδελφότητος και ολοκλήρωσε τη θητεία του το 1879.

Βιβλιογραφία

1. Φ.Α.Α.Θ. Αρχείο περιόδου 1871-1879 (Επεξεργασία στοιχείων).

2. Φ.Α.Α.Θ. Πρακτικά συνεδριάσεων Δ.Σ. και Γ.Σ. περιόδου 1871-1879 (Επεξεργασία στοιχείων).

Ο τάφος του Προέδρου της Φ.Α.Α.Θ. Δημητρίου Κατσάλη στο νεκροταφείο της Ευαγγελίστριας.

ΔΗΜΟΣΘΕΝΗΣ ΜΠΛΑΤΣΗΣ

Ο Δημοσθένης Μπλάτσης, ο οποίος αναφέρεται, επίσης, και ως Μπλάτζης ή Βλάτσης, υπήρξε μέλος της Κοινοτικής Αντιπροσωπείας τουλάχιστον ως το 1878. Φέρεται, μαζί με τον Σταύρο Ιωαννίδη, ως συναρχηγός της παράταξης των συντεχνιών, η οποία διαδραμάτισε αξιοσημείωτο ρόλο στη Θεσσαλονίκη τη δεκαετία του 1880.

Κατά την περίοδο 1885-1887 διετέλεσε αρχικά Ταμίας και στη συνέχεια Αντιπρόεδρος του «Φιλεκπαιδευτικού», από τον οποίο διεγράφη, στα πλαίσια των Κοινοτικών αντιπαραθέσεων.

Ο Δημοσθένης Μπλάτσης εξελέγη και θήτευσε ως Πρόεδρος της «Φιλοπτώχου Αδελφότητος Ανδρών Θεσσαλονίκης» κατά την περίοδο 1879-1886.

Η μοναδική πηγή πληροφοριών για τον Δ. Μπλάτση είναι ο λίβελος υπό τον τίτλο: *«Το μωρόν άλας, ήτοι ο αποκεκηρυγμένος της Θεσσαλονίκης Γρηγόριος Καλλίδης και η συντροφιά αυτού: Εκδίδεται υπό πολλών Θεσσαλονικέων χάριν της αληθείας και της πατρίδος»*. Ο λίβελος αναφέρει, ότι ως Πρόεδρος της Φ.Α.Α.Θ. την περίοδο 1881-1885 κατηγορήθηκε για μείωση των εσόδων και αύξηση των δαπανών και υπαινίσσεται, ότι κατασπατάλησε την οικογενειακή του περιουσία. Το 1888 περιγράφεται ως άτεκνος και *«μόλις εξοικονομούμενος»*.

Βιβλιογραφία

1. Άγνωστος. Το μωρόν άλας, ήτοι ο αποκεκηρυγμένος της Θεσσαλονίκης Γρηγόριος Καλλίδης και η συντροφιά αυτού: Εκδίδεται υπό πολλών Θεσσαλονικέων χάριν της αληθείας και της πατρίδος.
2. Γκαρμπολάς Ν. Πως η Μακεδονία παρέμεινεν Ελληνική. Θεσσαλονίκη 1933, Α:101.
3. Φ.Α.Α.Θ. Αρχείο περιόδου 1879-1886 (Επεξεργασία στοιχείων).
4. Φ.Α.Α.Θ. Πρακτικά συνεδριάσεων Δ.Σ. και Γ.Σ. περιόδου 1879-1886 (Επεξεργασία στοιχείων).
5. Χεκίμογλου Ε. Προσωπική επικοινωνία, 2008.

ΝΙΚΟΛΑΟΣ Ι. ΧΑΤΖΗΛΑΖΑΡΟΥ

Ο Νικόλαος Χατζηλαζάρου υπήρξε γόνος της μεγάλης οικογένειας Χατζηλαζάρου, της οποίας πατρογονικό ήταν το χωριό Γραμματικό στο Βέρμιο. Μετά την καταστροφή του, την περίοδο της ελληνικής επανάστασης του 1821, ο παλαιότερος γνωστός πρόγονος της οικογένειας, ο Χρήστος, εγκαταστάθηκε στις Σέρρες, όπου ανέπτυξε πολυσχιδή επιχειρηματική δραστηριότητα και απέκτησε τέσσερα τέκνα. Μεταξύ αυτών ο Ιωάννης, διηύθυνε την οικογενειακή επιχείρηση στις Σέρρες, τουλάχιστον από το 1831, νυμφεύθηκε την Χρυσάνθη Οικονόμου και στη συνέχεια εγκαταστάθηκε στη Θεσσαλονίκη με τα τέκνα τους Περικλή, Ευριπίδη και Νικόλαο.

Οι τρεις γιοι του Ιωάννη δημιούργησαν την Εμπορική Εταιρεία «Υιοί Ιωάννου Χατζηλαζάρου» και διαχειρίζονταν, παράλληλα, τα τρία μεγάλα τσιφλίκια τους, το Λάτροβο που ήταν κοντά στο Σιδηρόκαστρο και τα Μπαχτιάρ και Γιαννές, που ήταν κοντά στο Κιλκίς. Κατείχαν, επίσης, στην ιδιοκτησία τους μεγάλα αστικά ακίνητα στην Εγνατία και κοντά στο λιμάνι.

Ο Νικόλαος Χατζηλαζάρου ήταν Ρώσος υπήκοος και μαζί με τον αδελφό του Περικλή και τη μητέρα τους Χρυσάνθη διαδραμάτισαν βασικό ρόλο στην υπόθεση της απαγωγής νεαρής χριστιανής από τη Μπογδάντζα, που είχε μεταφερθεί στη Θεσσαλονίκη για να εξισλαμισθεί, γεγονός το οποίο οδήγησε στη σφαγή των Προξένων το 1876.

Ο Νικόλαος Χατζηλαζάρου διετέλεσε Πρόεδρος της «Φιλοπτώχου Αδελφότητος Ανδρών Θεσσαλονίκης» το 1886 και βίωσε την απώλεια των τέκνων του σε μικρή ηλικία. Ο ίδιος απεβίωσε το 1906.

Βιβλιογραφία

1. Βακαλόπουλος Α. Παγκαρπία Μακεδονικής Γης. Θεσσαλονίκη: Ε.Μ.Σ., 1980.

2. Δημητριάδης Β. Τοπογραφία της Θεσσαλονίκης. Θεσσαλονίκη: Ε.Μ.Σ., 1983:184, 186, 206, 225, 232.
3. Ίδρυμα Μελετών Χερσονήσου Αίμου. Ο Μακεδονικός Αγώνας – Απομνημονεύματα. Θεσσαλονίκη 1980:45-46.
4. Μοσκώφ Κ. Θεσσαλονίκη 1700-1912, τομή της μεταπρατικής πόλης. Θεσσαλονίκη 1973:92-93.
5. Σαμαρτζίδης Χρ. Νικόλαος Χατζηλαζάρου. Στο: Φιλόπτωχος Αδελφότης Ανδρών Θεσσαλονίκης 1871-2000. Θεσσαλονίκη: Φ.Α.Α.Θ. 2000:91.
6. Φ.Α.Α.Θ. Αρχείο περιόδου 1885-1887. (Επεξεργασία στοιχείων).
7. Φ.Α.Α.Θ. Πρακτικά συνεδριάσεων Δ.Σ. και Γ.Σ. περιόδου 1885-1887 (Επεξεργασία στοιχείων).
8. Χεκίμογλου Ε. Θεσσαλονίκη, Τουρκοκρατία και Μεσοπόλεμος. Θεσσαλονίκη 1996:282-283.
9. Χεκίμογλου Ε, Ντανατζίογλου Εσρά. Η Θεσσαλονίκη πριν από 100 χρόνια: Το μετέωρο βήμα προς τη Δύση. Θεσσαλονίκη 1998.
10. Χεκίμογλου Ε, Γεωργιάδου – Τσιμίνο Κ. Η ιστορία της Επιχειρηματικότητας στη Θεσσαλονίκη. Θεσσαλονίκη: Π.Ε.Ε.Β.Ε. 2004 Β1:284-287.

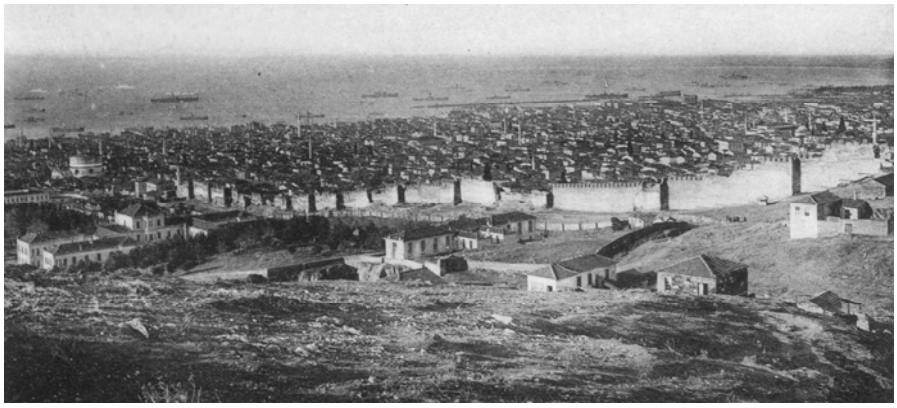

Πανοραμική άποψη της Θεσσαλονίκης στα τέλη του 19ου αιώνα από το κτήμα της Φ.Α.Α.Θ. στα ανατολικά υψώματα της πόλης.

ΑΣΤΕΡΙΟΣ ΙΩΑΝΝΙΔΗΣ

Ο Αστέριος Ιωαννίδης υπήρξε δραστήριο μέλος της ελληνικής Κοινότητας της Θεσσαλονίκης και είχε τεθεί επικεφαλής της συντεχνιακής παράταξης. Στις 25 Φεβρουαρίου 1879 έλαβε μέρος στη Γενική Συνέλευση, που συγκλήθηκε υπό την προεδρεία του Μητροπολίτη Θεσσαλονίκης Καλλίνικου, προς συζήτηση και ψήφιση του αναθεωρημένου Κανονισμού της Κοινότητας.

Ο Αστέριος Ιωαννίδης εξελέγη μέλος της προσωρινής Επιτροπής Διοίκησης της «Φιλοπτώχου Αδελφότητος Ανδρών Θεσσαλονίκης» κατά τη δεύτερη Γενική Συνέλευση των μελών στις 19 Δεκεμβρίου 1871. Στην τρίτη Γ.Σ. των μελών, η οποία συγκλήθηκε στις 26 Δεκεμβρίου 1871 εξελέγη Ταμίας της προσωρινής Επιτροπής Διοίκησης, ενώ στις 28 Δεκεμβρίου 1871 εξελέγη Αντιπρόεδρος, ο πρώτος στην ιστορία της Αδελφότητος και θήτευσε στη θέση αυτή μέχρι τις 14 Ιανουαρίου 1873. Κατά την περίοδο της Αντιπροεδρίας του, ασκούσε καθήκοντα Προέδρου λόγω της μακράς απουσίας του Προέδρου Προκόπη Παπαδόπουλου. Εξελέγη Πρόεδρος της Αδελφότητος στις 7 Μαΐου 1890 και ολοκλήρωσε τη θητεία τους στις 5 Ιουλίου 1892.

Βιβλιογραφία

1. Σαμαρτζίδης Χρ. Αστέριος Ιωαννίδης. Στο: Φιλόπτωχος Αδελφότης Ανδρών Θεσσαλονίκης 1871-2000. Θεσσαλονίκη: Φ.Α.Α.Θ. 2000:92.

2. Φ.Α.Α.Θ. Αρχείο περιόδου 1871-1892 (Επεξεργασία στοιχείων).

3. Φ.Α.Α.Θ. Πρακτικά Συνεδριάσεων Δ.Σ. και Γ.Σ. περιόδου 1871-1892 (Επεξεργασία στοιχείων).

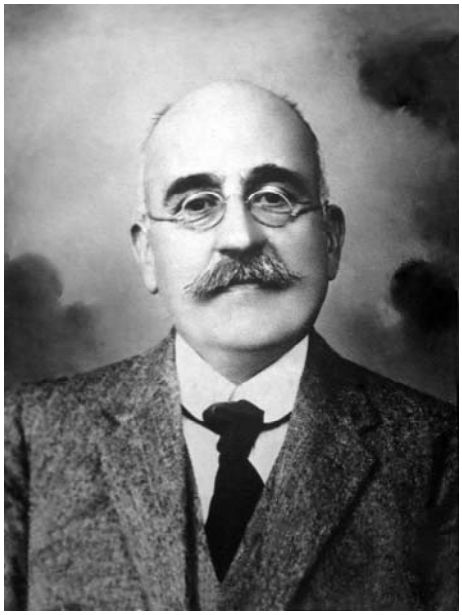

Κωνσταντίνος Στ. Τάττης
Πρόεδρος της Φ.Α.Α.Θ.
(1892-1894 και 1914-1926)

ΚΩΝΣΤΑΝΤΙΝΟΣ ΣΤΕΦ. ΤΑΤΤΗΣ

Ο Κωνσταντίνος Τάττης γεννήθηκε στη Θεσσαλονίκη το 1860, ολοκλήρωσε τις εγκύκλιες σπουδές του στην γενέτειρά του και φοίτησε στη Νομική Σχολή του Πανεπιστημίου Αθηνών.

Ο πατέρας του, ο Στέφανος Τάττης του Κωνσταντίνου, υπήρξε πλούσιος καπνέμπορος και κτηματίας, με ενεργό ανάμειξη στις δραστηριότητες της ελληνικής Κοινότητας της Θεσσαλονίκης. Διετέλεσε Δημογέροντας, Πρόεδρος του Εμποροδικείου της Θεσσαλονίκης, βουλευτής στη βραχύβια Οθωμανική Βουλή του Αμπντούλ Χαμίτ, μέλος του «Ελληνικού Αμυντικού Κομιτάτου» της Θεσσαλονίκης και Πρόεδρος της «Φιλοπτώχου Αδελφότητος Ανδρών Θεσσαλονίκης».

Ο Κωνσταντίνος Τάττης άσκησε τη δικηγορία στη Θεσσαλονίκη διακρινόμενος στα Οθωμανικά δικαστήρια για τα πατριωτικά του αισθήματα. Ενεπλάκη στα κοινοτικά πράγματα της τουρκοκρατούμενης Θεσσαλονίκης, καταλαμβάνοντας διάφορες θέσεις στην ελληνική Κοινότητα και σε σωματεία. Επιπρόσθετα, ασχολήθηκε με τη συγγραφή ιστορικών μελετημάτων για τη Θεσσαλονίκη.

Ο Κωνσταντίνος Τάττης διετέλεσε μέλος του Διοικητικού Συμβουλίου της «Φιλοπτώχου Αδελφότητος Ανδρών Θεσσαλονίκης» τις περιόδους 7 Μαΐου 1890 έως 5 Ιουλίου 1892, 26 Ιουνίου 1894 έως 12 Μαΐου 1896, 14 Μαΐου 1900 έως 19 Μαΐου 1902, 19 Μαΐου 1902 έως 23 Μαΐου 1904, 23 Μαΐου 1904 έως 4 Ιουνίου 1906, 4 Ιουνίου 1906 έως 25 Μαΐου 1908, 25 Μαΐου 1908 έως 16 Μαΐου 1910, 16 Μαΐου 1910 έως 14 Μαΐου 1912 και 14 Μαΐου 1912 έως 18 Μαΐου 1914. Διετέλεσε, επίσης, Πρόεδρος της Αδελφότητος, αρχικά, την περίοδο 5 Ιουλίου 1892 έως 26 Ιουνίου 1894 και στη συνέχεια, επί έξι συνεχείς διετείς θητείες, από τις 18 Μαΐου 1914 έως τις 26 Μαρτίου 1926, ημέρα κατά την οποία απεβίωσε.

Η ανάμνηση την οποία κατέλειπε, είναι αυτή του κορυφαίου κοινοτικού ηγέτη.

Βιβλιογραφία

1. Μεταλληνού – Τσιώμου Α. Πάνθεον των Μακεδόνων Αγωνιστών (1896-1914). Θεσσαλονίκη 1951:37.
2. Σαμαρτζίδης Χρ. Κωνσταντίνος Στεφ. Τάττης. Στο: Φιλόπτωχος Αδελφότης Ανδρών Θεσσαλονίκης 1871-2000. Θεσσαλονίκη: Φ.Α.Α.Θ. 2000:92.
3. Σερεμέτης Δ. Ο Στέφανος Κ. Τάττης (1825-1910) στη δομή της κοινωνίας της τουρκοκρατούμενης Θεσσαλονίκης. Μακεδονικά 1986, 25:266-296.
4. Φ.Α.Α.Θ. Αρχείο περιόδου 1890-1926 (Επεξεργασία στοιχείων).
5. Φ.Α.Α.Θ. Πρακτικά συνεδριάσεων Δ.Σ. και Γ.Σ. περιόδου 1890-1926 (Επεξεργασία στοιχείων).
6. Χεκίμογλου Ε, Γεωργιάδου – Τσιμίνο Κ. Η ιστορία της Επιχειρηματικότητας στη Θεσσαλονίκη. Θεσσαλονίκη Π.Ε.Ε.Β.Ε. 2004 Β1:251-253.

Γεώργιος Χαρδαλιάς
Πρόεδρος της Φ.Α.Α.Θ.
(1895)

ΓΕΩΡΓΙΟΣ Δ. ΧΑΡΔΑΛΙΑΣ

Ο Γεώργιος Χαρδαλιάς υπήρξε γόνος μεγάλης οικογένειας με καταγωγή από την περιοχή των Αγράφων, μέλη της οποίας διακρίθηκαν για τους αγώνες τους κατά των Οθωμανών.

Υπήρξε έμπορος με αξιοσημείωτη οικονομική επιφάνεια και διατηρούσε με τον αδελφό του Βασίλειο μεγάλο μπακάλικο. Διετέλεσε μέλος της Κοινοτικής Αντιπροσωπείας εκλεγείς το 1884 με το φιλοσυντεχνιακό ψηφοδέλτιο, ενώ το 1894 εξελέγη Δημογέρων μαζί με τους Α. Abbot, Γρ. Γράβαρη, Ζ. Σαρόπουλο και Στ. Χατζηλαζάρου.

Ο Γεώργιος Χαρδαλιάς εξελέγη μέλος στο Διοικητικό Συμβούλιο της «Φιλοπτώχου Αδελφότητος Ανδρών Θεσσαλονίκης» για τις περιόδους 7 Μαΐου 1890 έως 5 Ιουλίου 1892 και 5 Ιουλίου 1892 έως 26 Ιου-

νίου 1894. Στις 26 Ιουνίου 1894 επανεξελέγη ως μέλος, ενώ στις 13 Νοεμβρίου του ιδίου έτους και προς εφαρμογή σχετικού άρθρου του ψηφισθέντος νέου Καταστατικού της Φ.Α.Α.Θ. κατέλαβε το αξίωμα του Αντιπροέδρου, εκλεγείς από τη Γενική Συνέλευση των μελών. Στις 15 Ιανουαρίου 1895 ο Γεώργιος Χαρδαλιάς κατέλαβε το αξίωμα του Προέδρου της Αδελφότητος, εκλεγείς από τη Γ.Σ. των μελών, λόγω παραίτησης του Προέδρου Αθανασίου Αντωνιάδη και παρέμεινε στη θέση αυτή μέχρι τις 12 Μαΐου 1896. Τέλος, επανεξελέγη ως μέλος του Δ.Σ. και θήτευσε στη συγκεκριμένη θέση κατά την περίοδο 12 Μαΐου 1896 έως 17 Μαΐου 1898.

Βιβλιογραφία

1. Αναστασιάδης Γ, Χεκίμογλου Ε. Δημήτριος Δίγκας (1876-1974). Θεσσαλονίκη 2002.
2. Βακαλόπουλος Κ. Χριστιανικές συνοικίες, συντεχνίες και επαγγέλματα της Θεσσαλονίκης στα μέσα του 19ου αιώνα. Μακεδονικά 1978, 18:103-142.
3. Σαμαρτζίδης Χρ. Γεώργιος Χαρδαλιάς. Στο: Φιλόπτωχος Αδελφότης Ανδρών Θεσσαλονίκης 1871-2000. Θεσσαλονίκη: Φ.Α.Α.Θ. 2000:92.
4. Φ.Α.Α.Θ. Αρχείο περιόδου 1890-1898 (Επεξεργασία στοιχείων).
5. Φ.Α.Α.Θ. Πρακτικά συνεδριάσεων Δ.Σ. και Γ.Σ. περιόδου 1890-1898 (Επεξεργασία στοιχείων).

Τιμολέων Ι. Μαυρουδής
Πρόεδρος της Φ.Α.Α.Θ.
(1896-1898)

ΤΙΜΟΛΕΩΝ Ι. ΜΑΥΡΟΥΔΗΣ

Ο Τιμολέων Μαυρουδής ήταν έλληνας υπήκοος. Ο πατέρας του Ιωάννης Μαυρουδής ή Μαυραδόγλου διατηρούσε εργοστάσιο μεταξουργίας, διετέλεσε αναπληρωματικός διερμηνέας του ρωσικού προξενείου της Θεσσαλονίκης και διέθετε ρωσική προστασία. Το 1845 διετέλεσε μέλος της Κοινοτικής Επιτροπής εξεύρεσης πόρων για τη λειτουργία των ελληνικών εκπαιδευτηρίων και το 1846 εξελέγη μέλος της Εφορείας των εκπαιδευτηρίων. Το 1847 εξελέγη μέλος της ευρείας Επιτροπής των Εκπαιδευτηρίων και το 1848 Έφορος των Εκπαιδευτηρίων. Το ενδιαφέρον για τα κοινά και οι αγώνες του για την προάσπιση των δικαίων του ελληνισμού επηρέασαν τη σκέψη του γιου του Τιμολέοντα, ο

οποίος ακολούθησε το παράδειγμά του και ενεπλάκη δυναμικά στις δραστηριότητες της ελληνικής Κοινότητας της Θεσσαλονίκης.

Ο Τιμολέων Μαυρουδής είχε ως επαγγελματική ενασχόληση τα ναυτιλιακά και το 1880 παντρεύτηκε τη Ρόζα Χαρίση, κόρη του πλούσιου εμπόρου από τις Σέρρες Γεωργίου Χαρίση.

Το 1878, μετά την αποτυχία του ελληνικού κινήματος στο Λιτόχωρο, συμμετείχε μαζί με τους Ι. Αυγερινό, Α. Παπαγεωργίου, Π. Χατζηλαζάρου και τον Επίσκοπο Κίτρους Νικόλαο στην περίθαλψη των προσφύγων από την περιοχή του Ολύμπου. Η συγκεκριμένη προσπάθεια τέθηκε υπό την αιγίδα της Ιεράς Μητροπόλεως Θεσσαλονίκης και υλοποιήθηκε με την οικονομική ενίσχυση της «Φιλοπτώχου Αδελφότητος Ανδρών Θεσσαλονίκης».

Το 1884 έθεσε υποψηφιότητα για τη δημογεροντία, αλλά δεν εξελέγη, λόγω της συμμετοχής του στο αντισυντεχνιακό ψηφοδέλτιο. Το 1883, μαζί με τον Νικόλαο Ρογκότη, μετέβη στην Αθήνα προκειμένου να παραστεί στους γάμους του διαδόχου Κωνσταντίνου, ως εκπρόσωπος της ελληνικής Κοινότητας της Θεσσαλονίκης. Το 1892 εξελέγη μέλος της 24μελούς Κοινοτικής Αντιπροσωπείας και το 1899 διορίστηκε Επίτροπος του Αγίου Αθανασίου, καθώς και μέλος της Εφορείας του Χαρισείου Γηροκομείου.

Ο Τιμολέων Μαυρουδής εξελέγη Ταμίας στο Διοικητικό Συμβούλιο της «Φιλοπτώχου Αδελφότητος Ανδρών Θεσσαλονίκης» για την περίοδο 7 Μαΐου 1890 έως 5 Ιουλίου 1892. Διετέλεσε Πρόεδρος της Αδελφότητος κατά την περίοδο 12 Μαΐου 1896 έως 17 Μαΐου 1898, συνεισφέροντας καθοριστικά στην αποπεράτωση των κοιμητηρίων της Αγίας Παρασκευής και μέλος του Δ.Σ. την περίοδο 17 Μαΐου 1898 έως 14 Μαΐου 1900. Στις 14 Μαΐου 1900 εξελέγη Ταμίας, θέση από την οποία παραιτήθηκε στις 14 Ιουνίου του ιδίου έτους, αντικατασταθείς από τον εκλεγέντα με αρχαιρεσίες Γρηγόριο Κεχαγιά.

Βιβλιογραφία

1. Βασδραβέλλης ΙΚ. (Επιμ.) Ιστορικά Αρχεία Μακεδονίας. Α΄ Αρχείον Θεσσαλονίκης (1695-1912). Θεσσαλονίκη 1952.
2. Καλαϊτζόγλου Σ. Κανονισμός της ελληνικής κοινότητος Θεσσαλονίκης. Γρηγόριος ο Παλαμάς 1992, 744:1047-1064.
3. Σαμαρτζίδης Χρ. Τιμολέων Μαυρουδής. Στο: Φιλόπτωχος Αδελφότης Ανδρών Θεσσαλονίκης, 1871-2000. Θεσσαλονίκη: Φ.Α.Α.Θ. 2000:93.
4. Στογιόγλου Γ. Ο εν Θεσσαλονίκη ναός της Παναγούδας εξ ανεκδότων πηγών 1757-1905. Επιστημονική Επετηρίδα Θεολογικής Σχολής Α.Π.Θ. Θεσσαλονίκη: Α.Π.Θ. 1974, 19:347-426.
5. Στογιόγλου Γ. Νέα στοιχεία για τα σχολεία της ελληνικής Κοινότητας της Θεσσαλονίκης στην εποχή του Μητροπολίτη Ιερωνύμου (1841-1853). Θεσσαλονίκη 1985:29, 34, 36, 40, 41.
6. Τομανάς Κ. Χρονικό της Θεσσαλονίκης 1875-1920. Θεσσαλονίκη: Θεσσαλονίκη – Νησίδες 1994:43, 90.
7. Φ.Α.Α.Θ. Αρχείο περιόδου 1890-1900 (Επεξεργασία στοιχείων).
8. Φ.Α.Α.Θ. Πρακτικά συνεδριάσεων Δ.Σ. και Γ.Σ. περιόδου 1890-1900 (Επεξεργασία στοιχείων).
9. Χεκίμογλου Ε. Οι ενορίες της Θεσσαλονίκης. Εφημερίδα Μακεδονία, φύλλο 20ης Αυγούστου 1995.
10. Χεκίμογλου Ε. Θεσσαλονίκη, Τουρκοκρατία και Μεσοπόλεμος. Θεσσαλονίκη 1996:185.
11. Χεκίμογλου Ε, Γεωργιάδου – Τσιμίνο Κ. Ιστορία της Επιχειρηματικότητας στη Θεσσαλονίκη. Θεσσαλονίκη: Π.Ε.Ε.Β.Ε. 2004, Β1:196-198.

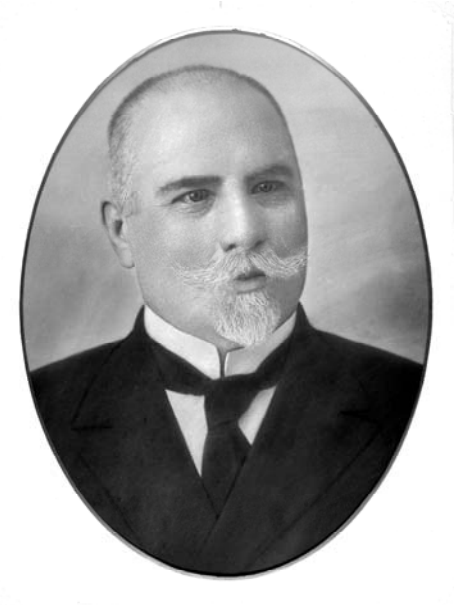

Γρηγόριος Γράβαρης
Πρόεδρος της Φ.Α.Α.Θ.
(1898-1912)

ΓΡΗΓΟΡΙΟΣ Γ. ΓΡΑΒΑΡΗΣ

Ο Γρηγόριος Γράβαρης γεννήθηκε στην Πάρο το 1851 και ολοκλήρωσε τις εγκύκλιες σπουδές του στη γενέτειρά του. Ακολούθως, φοίτησε στην Ιατρική Σχολή του Πανεπιστημίου Αθηνών και μετά τη λήψη του πτυχίου του συμπλήρωσε τις σπουδές του και την κλινική του εμπειρία σε νοσηλευτικά ιδρύματα του εξωτερικού.

Ολοκληρώνοντας την μετεκπαίδευσή του στην Ευρώπη, επέλεξε να εγκατασταθεί στην τουρκοκρατούμενη, τότε, Θεσσαλονίκη, όπου διακρίθηκε ως Ιατρός Παθολόγος και ως δραστήριο μέλος της ελληνικής Κοινότητας της πόλης.

Το 1884 εξελέγη μέλος της Αντιπροσωπείας της ελληνικής Κοινότητας, ενώ στις αρχαιρεσίες των ετών 1904 και 1908, για το ίδιο αξίωμα,

εξελέγη, αντίστοιχα, στη δεύτερη και πρώτη θέση κατά σειρά εκλογής. Χρημάτισε, επίσης, Έφορος των ελληνικών Καταστημάτων και των Σχολείων της Θεσσαλονίκης και όταν ιδρύθηκε το Πανεπιστήμιο, μετά την απελευθέρωση της πόλης, προσέφερε για τη λειτουργία του γενναία οικονομική ενίσχυση και το σύνολο της βιβλιοθήκης του.

Ο Γρηγόριος Γράβαρης κατέλαβε το αξίωμα του Ταμία της «Φιλοπτώχου Αδελφότητος Ανδρών Θεσσαλονίκης» στις 22 Μαΐου 1895, εκλεγείς από τη Γενική Συνέλευση των μελών, λόγω παραίτησης του Κωνσταντίνου Παπακώστα και θήτευσε στη συγκεκριμένη θέση μέχρι τις 12 Μαΐου 1896. Επανεξελέγη Ταμίας για την περίοδο 12 Μαΐου 1896 έως 17 Μαΐου 1898 και ακολούθως εξελέγη Πρόεδρος της Αδελφότητος επί επτά συνεχείς διετείς θητείες από τις 17 Μαΐου 1898 μέχρι τις 14 Μαΐου 1912.

Απεβίωσε στη Θεσσαλονίκη στις 12 Μαρτίου 1929, σε ηλικία 79 ετών και το Αριστοτέλειο Πανεπιστήμιο Θεσσαλονίκης τον τίμησε με εγχάρακτο το όνομά του σε εντοιχισμένη μαρμάρινη πλάκα μεταξύ των ευεργετών του, απέναντι στην κύρια είσοδο του κτιρίου της παλαιάς Φιλοσοφικής Σχολής.

Βιβλιογραφία

1. Κατσέας Γ, Χριστοδούλου Δ, Μπισχινιώτης Θ, Χατζητόλιος Α, Μαλίκ Γ, Γιγής Π. Γρηγόριος Γράβαρης: Ένας σημαντικός και εξέχων κοινωνικός και εθνικός παράγων της τουρκοκρατούμενης Θεσσαλονίκης. Ιατρικά Θέματα 1999, 15:89-91.
2. Μεταλληνού – Τσιώμου Α. Οι παλαιοί επιστήμονες της Θεσσαλονίκης κατά τον 19^{ο} αιώνα. Θεσσαλονίκη 1941, τόμος Ε:16.
3. Πολυζωΐδης Σ. Μισός αιώνας με τον ιατρικό κόσμο της Θεσσαλονίκης. Θεσσαλονίκη: Ιατρικός Σύλλογος Θεσσαλονίκης 1990:21-59.
4. Σαμαρτζίδης Χρ. Γρηγόριος Γ. Γράβαρης. Στο: Φιλόπτωχος Αδελφότης Ανδρών Θεσσαλονίκης 1871-2000. Θεσσαλονίκη: Φ.Α.Α.Θ. 2000:93-94.
5. Φ.Α.Α.Θ. Αρχείο περιόδου 1895-1912 (Επεξεργασία στοιχείων).

6. Φ.Α.Α.Θ. Πρακτικά συνεδριάσεων Δ.Σ. και Γ.Σ. περιόδου 1895-1912 (Επεξεργασία στοιχείων).
7. Χεκίμογλου Ε. Θεσσαλονίκη – Τουρκοκρατία και Μεσοπόλεμος. Θεσσαλονίκη: Έκφραση 1996:212-213.

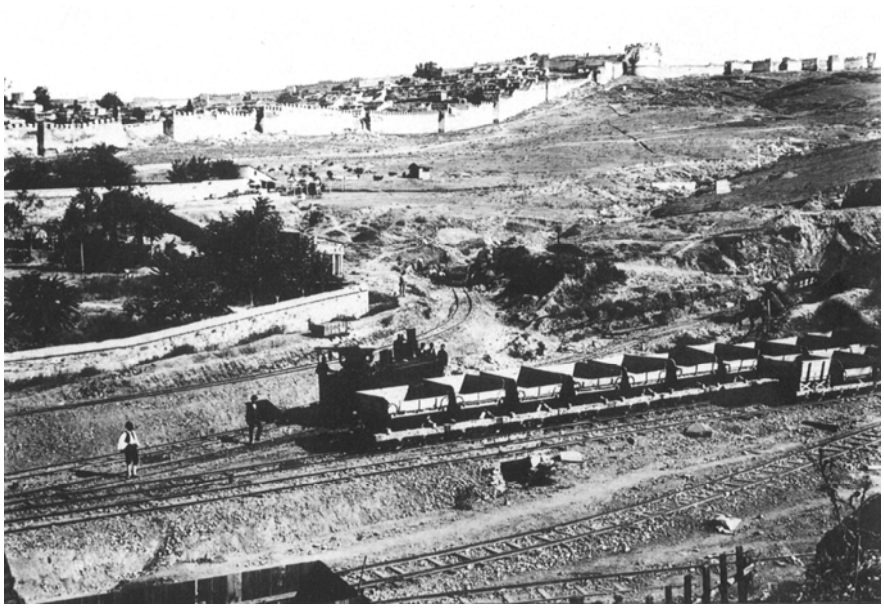

Άποψη των λιθορυχείων της Ευαγγελίστριας στις αρχές του 20ου αιώνα. Αριστερά διακρίνεται ο περίβολος του νεκροταφείου της Ευαγγελίστριας, το οποίο ίδρυσε η Φ.Α.Α.Θ. και διαχειρίστηκε τη λειτουργία του μέχρι το 1932. Στο βάθος δεξιά διακρίνεται το κτήμα της Φ.Α.Α.Θ., στο οποίο με πόρους της ανοικοδόμησε το Ναΐδριο του Αγίου Παύλου.

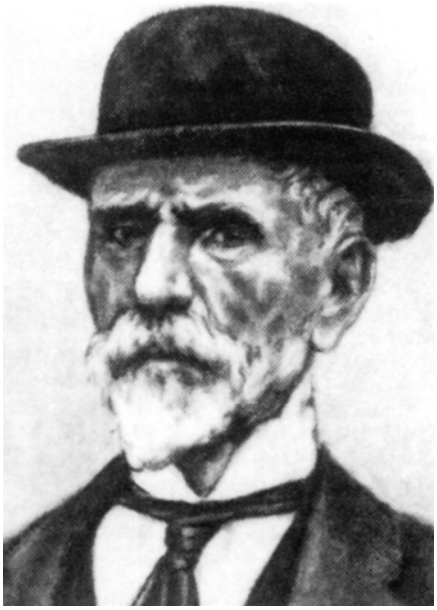

Δημήτριος Ρίζος
Πρόεδρος της Φ.Α.Α.Θ.
(1912-1914)

ΔΗΜΗΤΡΙΟΣ Ι. ΡΙΖΟΣ

Ο Δημήτριος Ρίζος γεννήθηκε στην Έδεσσα, στη συνοικία Βαρόσι, γύρω στα 1847 και μετά την ολοκλήρωση των εγκυκλίων σπουδών του φοίτησε στην Ιατρική Σχολή του Πανεπιστημίου Αθηνών. Μετά τη λήψη του πτυχίου του αναγορεύτηκε Διδάκτορας του Πανεπιστημίου Αθηνών, το 1871, συνέχισε τις σπουδές του στη Γαλλία και στη συνέχεια επέστρεψε στην υπόδουλη, τότε, Μακεδονία για να διακονήσει την ιατρική επιστήμη αρχικά στη Στρώμνιτσα και στη συνέχεια στη γενέτειρά του.

Διαθέτοντας υψηλό μορφωτικό επίπεδο, κύρος, ευρύτατη κοινωνική αποδοχή και, κατά κύριο λόγο, εθνικές ευαισθησίες, δραστηριοποιήθηκε για την προάσπιση της ελληνικότητας της Μακεδονίας και για

την απελευθέρωσή της. Μια από τις πρώτες δυναμικές πρωτοβουλίες του, προς τη συγκεκριμένη κατεύθυνση, υπήρξε η σύνταξη ενός μνημειώδους υπομνήματος, σε συνεργασία με τον Εδεσσαίο συνάδελφό του Βασίλειο Δημητριάδη – Κιόρτση, στο οποίο με τεκμηριωμένες ιστορικές αποδείξεις και συγκροτημένη επιχειρηματολογία αποδεικνύετο το μέγεθος της παραχάραξης της ιστορίας, που επιχειρούσαν οι εκφραστές του πανσλαβισμού, μετά το Σχίσμα του 1870. Το συγκεκριμένο υπόμνημα, επικυρωμένο με υπογραφές εκατοντάδων διακεκριμένων κατοίκων της Μακεδονίας, υποβλήθηκε στην Πρεσβευτική Συνδιάσκεψη της Κωνσταντινούπολης, η οποία συγκλήθηκε στις 1 Ιανουαρίου 1877 και είχε αναλάβει να προσδιορίσει τα γεωγραφικά όρια των εθνοτήτων της Βαλκανικής, στα πλαίσια της προοπτικής συγκρότησης ενός μεγάλου Βουλγαρικού κράτους.

Τα χρόνια που ακολούθησαν, ο Δημήτριος Ρίζος προσπάθησε να ανασυντάξει εθνικά τους συντοπίτες του και να τους προετοιμάσει οργανωτικά, ώστε με τρόπο αποτελεσματικό να αντιμετωπιστεί η καταφανής επερχόμενη θύελλα. Προς την κατεύθυνση αυτή συνεισέφερε πολλαπλά στη λειτουργία του «Νοσοκομείου Απόρων Ασθενών», το οποίο είχε ιδρύσει στις 3 Ιανουαρίου 1862 η «Εν Βοδενοίς Αδελφότης των Νέων». Υποστήριξε τη δημιουργία της «Φιλοπτώχου Αδελφότητος Κυρίων (Ανδρών) Εδέσσης», της οποίας υπήρξε ιδρυτικό μέλος και η οποία, μεταξύ πολλών, συνέστησε φαρμακείο προς δωρεάν παροχή φαρμάκων σε απόρους της περιοχής. Επιπρόσθετα, μέσω της Αδελφότητος, υποστηρίχθηκε αργότερα το «Κέντρο του Μακεδονικού Αγώνα» στην Έδεσσα, συγκεντρώνοντας, με το πρόσχημα του φιλανθρωπικού έργου, οικονομικούς πόρους, τρόφιμα και άλλα εφόδια για τα σώματα των Μακεδονομάχων και τις οικογένειές τους. Το 1905 η Φιλόπτωχος Αδελφότητα της Έδεσσας συνεισέφερε στην ίδρυση Φιλαρμονικής και Μανδολινάτας, την οποία έθεσε υπό την αιγίδα της, συγκέντρωνε πόρους υπέρ του Μακεδονικού Αγώνα από τις συναυλίες της και με τα πατριωτικά

μουσικά ακούσματα και τραγούδια της ενισχύονταν το ηθικό των κατοίκων της περιοχής.

Ο Δημήτριος Ρίζος, επίσης, υπήρξε εμπνευστής της ίδρυσης και ο πρώτος Γραμματέας του «Φιλεκπαιδευτικού Συλλόγων Βοδενών» το 1872, μέσω του οποίου συσπειρώθηκαν επιφανείς Εδεσσαίοι στον αγώνα υπέρ του ελληνισμού και του Πατριαρχείου. Ο «Φιλεκπαιδευτικός Σύλλογος» είχε αναλάβει τη μισθοδοσία των εκπαιδευτικών στα ελληνικά σχολεία, χορηγούσε υποτροφίες και βραβεία σε αριστούχους μαθητές και διοργάνωνε εκδηλώσεις προς ενίσχυση του πατριωτικού φρονήματος των Εδεσσαίων. Αξιοσημείωτη, επίσης, προσφορά του Συλλόγου ήταν η αποστολή του Δημητρίου Πλαταρίδη σε διάφορα σημεία της περιοχής προς καταγραφή, συγκέντρωση και διάσωση αρχαιολογικών και ιστορικών θησαυρών, μέσω των οποίων αναδείχθηκε ένα σημαντικό σκέλος της ιστορίας της Μακεδονίας και της ελληνικότητάς της.

Το 1903, υπό την καθοδήγηση του Ίωνα Δραγούμη, συγκροτήθηκε η «Επιτροπή Αμύνης Εδέσσης» στην οποία τέθηκε επικεφαλής, ως Πρόεδρος, ο Δημήτριος Ρίζος. Το 1904 η Επιτροπή αναδιοργανώθηκε, μετονομάστηκε σε «Επιτροπή Αγώνος Εδέσσης», υπήχθη στη δικαιοδοσία του Προξενείου Θεσσαλονίκης και ως επικεφαλής της παρέμεινε ο Δημήτριος Ρίζος με το ψευδώνυμο «Ευμένης», με επίτιμο Πρόεδρο τον Μητροπολίτη Βοδενών Στέφανο και με στρατιωτικό αρχηγό τον υπολοχαγό Νεόκοσμο Γρηγοριάδη, που υπηρετούσε ως Διευθυντής του «Αρρεναγωγείου Εδέσσης» με το ψευδώνυμο «Ανδρόνικος».

Η δράση της «Επιτροπής Αγώνος Εδέσσης» συνδέθηκε στενά με τον Δημήτριο Ρίζο, ο οποίος έχαιρε βαθειάς εκτίμησης τόσο από τους Έλληνες, όσο και από τους Τούρκους, γεγονός το οποίο τον διευκόλυνε στη συνεργασία και την υποστήριξη των Μακεδονομάχων και του αγώνα τους.

Μετά την επανάσταση των Νεοτούρκων, τον Ιούλιο του 1908, ο Δημήτριος Ρίζος μετοίκησε στη Θεσσαλονίκη, όπου συνέχισε τη μεγάλη προσφορά του στην κοινωνία και τον ελληνισμό.

Στην πόλη της Έδεσσας κληροδότησε τη διώροφη κατοικία του στη Θεσσαλονίκη, από την πώληση της οποίας ανοικοδομήθηκε στη γενέτειρά του, το 1957, το 1^{ο} Δημοτικό Σχολείο, το οποίο φέρει, σήμερα, το όνομά του,

Ο Δημήτριος Ρίζος διετέλεσε Πρόεδρος της «Φιλοπτώχου Αδελφότητος Ανδρών Θεσσαλονίκης» κατά την περίοδο 14 Μαΐου 1912 – 18 Μαΐου 1914, διαδεχθείς τον συνάδελφό του Ιατρό – Παθολόγο Γρηγόριο Γράβαρη και προσφέροντας αξιοσημείωτο έργο υπέρ της ελληνικής Κοινότητας της πόλης.

Βιβλιογραφία

1. Νούσκας Κ. Η Έδεσσα στις επάλξεις του Μακεδονικού Αγώνα (1848-1912). Έδεσσα 1994.

2. Σαμαρτζίδης Χρ. Δημήτριος Ρίζος. Στο: Φιλόπτωχος Αδελφότης Ανδρών Θεσσαλονίκης 1871-2000. Θεσσαλονίκη: Φ.Α.Α.Θ. 2000:94.

3. Τζινίκου – Κακούλη Αθηνά. Γιατροί στον Μακεδονικό Αγώνα. Θεσσαλονίκη: Εκδόσεις Μαίανδρος 1996:216-221.

4. Τσάμης Π. Μακεδονικός Αγών. Θεσσαλονίκη: Ε.Μ.Σ. 1975:157.

5. Φ.Α.Α.Θ. Αρχείο περιόδου 1912-1914 (Επεξεργασία στοιχείων).

6. Φ.Α.Α.Θ. Πρακτικά συνεδριάσεων Δ.Σ. και Γ.Σ. περιόδου 1912-1914 (Επεξεργασία στοιχείων).

Δημήτριος Γ. Δίγκας
Πρόεδρος της Φ.Α.Α.Θ.
(1926-1930)

ΔΗΜΗΤΡΙΟΣ Γ. ΔΙΓΚΑΣ

Ο Δημήτριος Δίγκας γεννήθηκε το 1876 στην Αθήνα, από γονείς Θεσσαλονικείς.

Ο πατέρας του Γεώργιος Δίγκας είχε απώτερη οικογενειακή καταγωγή από το χωριό Δραζίλοβο της Νάουσας, ασκούσε το επάγγελμα του δικολάβου στην Αθήνα και απεβίωσε λίγους μήνες μετά τη γέννηση του γιου του Δημητρίου. Το ατυχές αυτό γεγονός οδήγησε τη μητέρα του Ευδοκία, το γένος Αλεξιάδου, στην απόφαση της μετεγκατάστασής της στη Θεσσαλονίκη, όπου συμπαραστάτης στην ανατροφή και τη διαπαιδαγώγηση του γιου της υπήρξε ο αδελφός της Κωνσταντίνος Αλεξιάδης, Επίτροπος του Ιερού Ναού της Παναγούδας, αρχιλογιστής της Ιεράς Μητροπόλεως Θεσσαλονίκης και δραστήριο μέλος της «Φιλοπτώχου

Αδελφότητος Ανδρών Θεσσαλονίκης», της οποίας διετέλεσε Γενικός Γραμματέας.

Ο Δημήτριος Δίγκας φοίτησε στην Αστική Σχολή και στο Γυμνάσιο Θεσσαλονίκης και στη συνέχεια, για λόγους βιοπορισμού, συνεργάστηκε με κάποιο Στέφανο σε χαρτοπωλείο της Εγνατίας. Το 1897 ενεγράφη στη Νομική Σχολή του Πανεπιστημίου Αθηνών, το 1902 υπέβαλε την επί πτυχίω διατριβή του με τίτλο «Η ετεροδικία εν Τουρκία» και το 1905 έλαβε το πτυχίο του.

Το 1906 εγκαταστάθηκε στην τουρκοκρατούμενη, τότε, Θεσσαλονίκη, όπου άρχισε να δικηγορεί συνεργαζόμενος με τον κορυφαίο νομικό της εποχής Φιλώτα Παπαγεωργίου, μετέπειτα Αντιπρόεδρο του Συμβουλίου της Επικρατείας και Βουλευτή.

Το 1908 υποδεικνύεται από την ελληνική Κοινότητα της πόλης, μαζί με τον Δημήτριο Ζάννα και τον Περικλή Χατζηλαζάρου, προκειμένου να έρθουν σε επαφή και να συζητήσουν με τους Νεότουρκους τα τρέχοντα πολιτικά ζητήματα που ανέκυψαν μετά την επικράτηση του κινήματός τους. Μετά την παραχώρηση του Τουρκικού Συντάγματος και την προκήρυξη εκλογών εξελέγη Βουλευτής στο σαντζάκι των Σερρών και έλαβε μέρος στο Οθωμανικό Κοινοβούλιο, κατά την περίοδο 1908-1912. Συνεργαζόμενος με άλλους βουλευτές ελληνικής καταγωγής συνέπτυξαν κοινοβουλευτική ομάδα, της οποίας η δράση, σε συνεργασία με το Πατριαρχείο Κωνσταντινούπολης, υπήρξε ιδιαίτερα ωφέλιμη για τα δίκαια του ελληνισμού.

Μετά την απελευθέρωση της Μακεδονίας και την πραγματοποίηση εκλογών στις Νέες Χώρες, στις 31 Μαΐου 1915, ο Δημήτριος Δίγκας εξελέγη Βουλευτής Σερρών στο ελληνικό Κοινοβούλιο. Η εκλογή αυτή υπήρξε το έναυσμα μίας στενής σχέσης συνεργασίας και φιλίας με τον Ελευθέριο Βενιζέλο.

Κατά την περίοδο 1915-1917 ο Δημήτριος Δίγκας έλαβε ενεργό μέρος στο Κίνημα της Εθνικής Αμύνης, αναδείχθηκε ως ηγετικό στέλε-

χός της και επελέγη από τον Ε. Βενιζέλο ως Υπουργός (Σύμβουλος) Δικαιοσύνης στην προσωρινή Κυβέρνηση Θεσσαλονίκης. Την επομένη της εγκατάστασης της προσωρινής Κυβέρνησης στην Αθήνα ο Δίγκας ανέλαβε το Υπουργείο Εκκλησιαστικών και Δημοσίας Εκπαιδεύσεως και παρέμεινε στη συγκεκριμένη θέση μέχρι τις 4 Νοεμβρίου 1920. Κατά τη συγκεκριμένη περίοδο ασχολήθηκε, μεταξύ άλλων, με το εκκλησιαστικό ζήτημα, επιλήφθηκε της ίδρυσης σχολείων στις Νέες Χώρες, εισήγαγε τη διδασκαλία της ομιλουμένης δημοτικής γλώσσας στα δημοτικά σχολεία και εισήγαγε νόμο για την ανασύσταση του «Σώματος Ελλήνων Προσκόπων».

Στις εκλογές του 1920 τέθηκε επικεφαλής του ψηφοδελτίου των Φιλελευθέρων στη Θεσσαλονίκη, χωρίς όμως να εκλεγεί, γεγονός το οποίο τον οδήγησε, εκ νέου, στη μάχιμη δικηγορία μέχρι το 1928. Στις εκλογές της 21ης Απριλίου 1929, οι οποίες πραγματοποιήθηκαν προς συγκρότηση του δεύτερου νομοθετικού σώματος, εξελέγη γερουσιαστής Θεσσαλονίκης και τοποθετήθηκε από τον Ε. Βενιζέλο ως Υπουργός Δικαιοσύνης. Στο συγκεκριμένο υπουργικό θώκο, μεταξύ άλλων, συνέστησε τα δικαστήρια ανηλίκων και τις Επιτροπές του Αστικού Κώδικα. Στις 22 Δεκεμβρίου 1930, κατά τον ανασχηματισμό της Κυβέρνησης, ανέλαβε το Υπουργείο Συγκοινωνιών.

Στις 26 Ιανουαρίου 1936 εξελέγη Βουλευτής Θεσσαλονίκης, ενώ το 1938 εκτοπίστηκε, για πολιτικούς λόγους, επί ένα χρόνο στη Μύκονο. Επέστρεψε το 1939 στη Θεσσαλονίκη όπου άρχισε, εκ νέου, να ασκεί τη δικηγορία.

Κατά την περίοδο της τριπλής Γερμανικής, Ιταλικής και Βουλγαρικής κατοχής της χώρας ο Δίγκας απορροφήθηκε σε εθνικές και πατριωτικές δραστηριότητες και στήριξε τον αντιβουλγαρικό αγώνα, συμμετέχοντας στις οργανώσεις «Επιτροπές Λαϊκής Διαφώτισης» και «Φίλοι του Χωριού». Την ίδια περίοδο ασχολήθηκε συστηματικά με τη μετά-

φραση των Οθωμανικών αρχείων της Θεσσαλονίκης, ως μέλος συσταθείσας, ειδικά προς τούτο, Επιτροπής.

Μετά την απελευθέρωση της χώρας έλαβε μέρος στις εκλογές του 1946, εξελέγη Βουλευτής Θεσσαλονίκης και επί Κυβερνήσεως Σοφούλη – Τσαλδάρη χρημάτισε Υπουργός Αεροπορίας, κατά την περίοδο 7 Σεπτεμβρίου 1947 έως 7 Μαΐου 1948. Στις εκλογές του 1950 απέτυχε να εκλεγεί, γεγονός το οποίο τον οδήγησε στην απόφαση να αποσυρθεί από την ενεργό πολιτικό δράση, όχι όμως και από τις επαγγελματικές του δραστηριότητες. Εγκαταστάθηκε στην Αθήνα και την περίοδο 1951-1966 εργάστηκε ως νομικός σύμβουλος της Εταιρείας BP, ενώ το 1966 διανύοντας το 91^{ο} έτος της ηλικίας του αποφάσισε να συνταξιοδοτηθεί.

Ο Δημήτριος Δίγκας διετέλεσε Πρόεδρος του Διοικητικού Συμβουλίου της «Φιλοπτώχου Αδελφότητος Ανδρών Θεσσαλονίκης» τις περιόδους 13 Ιουνίου 1926 έως 17 Ιουνίου 1928 και 17 Ιουνίου 1928 έως 22 Ιουνίου 1930.

Απεβίωσε το 1974 σε ηλικία 98 ετών, έχοντας πλήρη διαύγεια πνεύματος και ενεργητικότητα. Προς τιμή του δόθηκε το όνομά του σε μικρό δρόμο, παράλληλο προς την οδό Βούλγαρη.

Βιβλιογραφία

1. Αναστασιάδης Γ, Χεκίμογλου Ε. Δημήτριος Γ. Δίγκας (1876-1974). Η ζωή και το έργο του πρώτου Μακεδόνα Υπουργού. Θεσσαλονίκη: University Studio Press, 2002.
2. Βακαλόπουλος Κ. Μακεδονικός Αγώνας: Η ένοπλη φάση 1904-1908. Θεσσαλονίκη 1988.
3. Γρηγοριάδης Ν. Η Εθνική Άμυνα της Θεσσαλονίκης. Αθήνα 1960.
4. Δελιαδής Ν. Έλληνες και άλλοι βουλευτές εν τη Οθωμανική Βουλή του 1908. Μακεδονική Ζωή 1968, 30.
5. Μεταλληνού Αγγελική. Λεύκωμα του Μακεδονικού Αγώνος. Θεσσαλονίκη 1932, τόμος Α΄.
6. Σαμαρτζίδης Χρ. Δημήτριος Δίγκας. Στο: Φιλόπτωχος Αδελφότης Ανδρών Θεσσαλονίκης 1871-2000. Θεσσαλονίκη: Φ.Α.Α.Θ. 2000: 94-95.

7. Τζανακάρης Β. Οι βουλευτικές εκλογές στας Σέρρας (1915-1996). Σέρρες 1999.
8. Φ.Α.Α.Θ. Αρχείο περιόδου 1926-1930 (Επεξεργασία στοιχείων).
9. Φ.Α.Α.Θ. Πρακτικά συνεδριάσεων Δ.Σ. και Γ.Σ. περιόδου 1926-1930 (Επεξεργασία στοιχείων).

Άποψη της οδού Εγνατίας μετά την πυρκαγιά του 1917. Η Φ.Α.Α.Θ. συνέδραμε ποικιλοτρόπως τους πληγέντες κατοίκους της Θεσσαλονίκης.

Δημήτριος Γ. Μαργαρόπουλος
Πρόεδρος της Φ.Α.Α.Θ.
(1930-1942)

ΔΗΜΗΤΡΙΟΣ Γ. ΜΑΡΓΑΡΟΠΟΥΛΟΣ

Ο Δημήτριος Μαργαρόπουλος γεννήθηκε το 1869 στη Θεσσαλονίκη, στην ενορία της Μονής Βλατάδων.

Ο πατέρας του Γεώργιος, με καταγωγή από το Μελένικο, ήταν δάσκαλος και γιος του Χρήστου Μπουντίμου και της Μαργαρώς, το γένος Καλαμπόκα, με καταγωγή από τη Βέροια. Η δυναμική Μαργαρώ και η επίκληση των παιδιών της ως «τα παιδιά της Μαργαρώς» οδήγησαν το δάσκαλο Γεώργιο Μπουντίμου στη μετατροπή του επιθέτου του σε Μαργαρόπουλος.

Ο Δημήτριος Μαργαρόπουλος φοίτησε στο ελληνικό Γυμνάσιο της Θεσσαλονίκης ως υπότροφος του ελληνικού Προξενείου, το οποίο στη συνέχεια τον χρησιμοποίησε ως δάσκαλο και πράκτορα. Με την κά-

λυψη της διδασκαλικής του ιδιότητας και εφοδιασμένος με αρχιερατική άδεια για τις μετακινήσεις του, γύριζε τα χωριά της περιφέρειας Ρουμλουκιού και Γιαννιτσών, τονώνοντας τον πατριωτισμό των κατοίκων της περιοχής και συλλέγοντας πληροφορίες για το ελληνικό Προξενείο της Θεσσαλονίκης.

Έχοντας ασκήσει, επί επτά συναπτά έτη, σημαντικό εκπαιδευτικό και εθνικό έργο, αποφάσισε να ακολουθήσει ιατρικές σπουδές και να φοιτήσει στην Ιατρική Σχολή του Πανεπιστημίου Αθηνών. Ολοκληρώνοντας την προπτυχιακή ιατρική εκπαίδευση με εξαίρετες επιδόσεις, αναγορεύτηκε, το 1899, Διδάκτορας της Ιατρικής Σχολής του Πανεπιστημίου Αθηνών με βαθμό «Άριστα», γεγονός το οποίο τον οδήγησε αρχικά, στη σκέψη μιας πανεπιστημιακής σταδιοδρομίας. Αναγκάστηκε, όμως, για λόγους βιοποριστικούς να εργαστεί στην Κλινική Μαγγίνα και στο Βρεφοκομείο «Ξινείον».

Το 1904 εγκαταστάθηκε στη Θεσσαλονίκη και άρχισε να λειτουργεί το ιατρείο του στη συνοικία «Τσιαήρια». Φαινομενικά, ήταν ένας ευσυνείδητος ιατρός, που παρείχε τις υπηρεσίες του, χωρίς διακρίσεις, προς κάθε ασθενή. Στην πραγματικότητα, όμως, ήταν ένας δυναμικός και αποτελεσματικός υποστηρικτής του Μακεδονικού Αγώνα, ο οποίος δρούσε με το ψευδώνυμο «Λυγκεύς» ως επίλεκτο στέλεχος της μυστικής «Οργάνωσης Θεσσαλονίκης», στρατολογηθείς από τον ιδρυτή της, υπολοχαγό του πεζικού Αθανάσιο Σουλιώτη – Νικολαΐδη.

Ο Δημήτριος Μαργαρόπουλος επιλέχθηκε ως ένας εκ των έξι Τμηματαρχών της «Οργάνωσης Θεσσαλονίκης» με τομέα ευθύνης την περιοχή του Βαρδαρίου και ως μέλος του «Εκτελεστικού», του οποίου οι δραστηριότητες αφορούσαν σε απειλές και σε κάθε είδους βιαιοπραγίες εναντίον Βουλγάρων, Ρουμανιζόντων, αλλά και αντεθνικά δρώντων Ελλήνων.

Με το «Εκτελεστικό» και με τα λοιπά Τμήματά της η μυστική «Οργάνωση Θεσσαλονίκης», της οποίας ο Μαργαρόπουλος υπήρξε βα-

σικό στέλεχος, κατατρομοκράτησε τους τρομοκράτες Βουλγάρους στη Θεσσαλονίκη, από τους οποίους αρκετοί εγκατέλειψαν την πόλη.

Στις συγκεκριμένες πρακτικές, ο Δημήτριος Μαργαρόπουλος λειτουργούσε, συχνά, ως ισορροπιστής και ως ήρεμη δύναμη. Είναι χαρακτηριστικό, ότι όταν το 1907 δολοφονήθηκε από Κομιτατζήδες ο πρώτος διερμηνέας του ελληνικού Προξενείου Θεόδωρος Ασκητής και το «Εκτελεστικό» αποφάσισε, προς εκδίκηση, να απαγάγει τον Βούλγαρο Πρόξενο, εμποδίστηκε από τον Κορομηλά, ύστερα από εισήγηση του Μαργαρόπουλου, για να μην οξυνθεί περαιτέρω, η ήδη τεταμένη ατμόσφαιρα στην πόλη.

Μια πρόσθετη υπηρεσία του Δ. Μαργαρόπουλου στο Μακεδονικό Αγώνα υπήρξε η λειτουργία, με δικούς του πόρους, ενός παντοπωλείου στην περιοχή του σημερινού σιδηροδρομικού σταθμού, μέσω του οποίου καταγράφονταν, από έμπιστα άτομα, όλες οι κινήσεις των Βουλγάρων, που συνέρρεαν καθημερινά από την επαρχία στη Θεσσαλονίκη.

Μετά την απελευθέρωση της Θεσσαλονίκης, ο Δημήτριος Μαργαρόπουλος ανέπτυξε έντονη δραστηριότητα στα κοινά της πόλης. Διετέλεσε μέλος, Ειδικός Γραμματέας, Γενικός Γραμματέας και Αντιπρόεδρος του Ιατρικού Συλλόγου Θεσσαλονίκης, μέλος της Κεντρικής Εκκλησιαστικής Επιτροπής και μέλος του Ταμείου Εκπαιδευτικής Πρόνοιας. Διετέλεσε, επίσης, Πρόεδρος του Κοινοτικού Νοσοκομείου και του Πανελληνίου Συλλόγου Μακεδονομάχων «Ο Παύλος Μελάς», μέσω του οποίου αγωνίστηκε να συνταξιοδοτηθούν οι ανάπηροι και οι χήρες του Αγώνα, να σπουδάσουν και να αποκατασταθούν επαγγελματικά τα ορφανά των Μακεδονομάχων και να αποζημιωθούν, όσοι θυσίασαν τις περιουσίες τους. Επίσης, υπήρξε ένας από τους πρωτεργάτες της ανέγερσης του Ιερού Ναού των Αγίων Πάντων.

Το 1944, λόγω ηλικίας, παραιτήθηκε της θέσης του στο Κοινοτικό Νοσοκομείο και άρχισε να συγγράφει τα απομνημονεύματά του, στα

οποία ξεδιπλώνονται τόσο η ιστορία της Θεσσαλονίκης, όσο και η ιστορία του Μακεδονικού Αγώνα.

Η πατρίδα, τιμώντας τον, του απένειμε το παράσημο του αργυρού σταυρού του Σωτήρος και δίπλωμα με μετάλλιο Μακεδονομάχου, αναγνωρίζοντάς τον ως πράκτορα Γ΄ τάξεως.

Ο Δημήτριος Μαργαρόπουλος εξελέγη μέλος του Διοικητικού Συμβουλίου της «Φιλοπτώχου Αδελφότητος Ανδρών Θεσσαλονίκης» τις περιόδους 14 Μαΐου 1912 έως 18 Μαΐου 1914, 18 Μαΐου 1914 έως 5 Ιουνίου 1916, 1η Ιουνίου 1924 έως 13 Ιουνίου 1926 και 13 Ιουνίου 1926 έως 17 Ιουνίου 1928. Κατά την περίοδο 17 Ιουνίου 1928 έως 22 Ιουνίου 1930 διετέλεσε Αντιπρόεδρος της Αδελφότητος και στη συνέχεια εξελέγη Πρόεδρός της επί έξι συνεχείς διετείς θητείες, από τις 22 Ιουνίου 1930 έως τις 3 Μαΐου 1942.

Απεβίωσε στη Θεσσαλονίκη το 1950 και προς τιμή του μία οδός, πλησίον του Ιερού Ναού των Αγίων Πάντων, φέρει το όνομά του.

Βιβλιογραφία

1. Ίδρυμα Μελετών Χερσονήσου του Αίμου. Ο Μακεδονικός Αγώνας – Απομνημονεύματα. Θεσσαλονίκη: Ι.Μ.Χ.Α. 1984:315-318.
2. Μεταλληνού – Τσιώμου Α. Λεύκωμα Μακεδονικού Αγώνος 1900-1912. Θεσσαλονίκη, 1941.
3. Πολυζωΐδης Στ. Μισός αιώνας με τον ιατρικό κόσμο της Θεσσαλονίκης. Θεσσαλονίκη: Ιατρικός Σύλλογος Θεσσαλονίκης 1990:21-23, 46.
4. Σαμαρτζίδης Χρ. Δημήτριος Μαργαρόπουλος. Στο: Φιλόπτωχος Αδελφότης Ανδρών Θεσσαλονίκης 1871-2000. Θεσσαλονίκη: Φ.Α.Α.Θ. 2000:95-96.
5. Τζινίκου – Κακούλη Α. Γιατροί στον Μακεδονικό Αγώνα. Θεσσαλονίκη: Εκδόσεις Μαίανδρος 1996:150-155.
6. Φ.Α.Α.Θ. Αρχείο περιόδου 1912-1944 (Επεξεργασία στοιχείων).
7. Φ.Α.Α.Θ. Πρακτικά συνεδριάσεων Δ.Σ. και Γ.Σ. περιόδου 1912-1944 (Επεξεργασία στοιχείων).

Γεώργιος Δ. Μουστάκας
Πρόεδρος της Φ.Α.Α.Θ.
(1942-1961)

ΓΕΩΡΓΙΟΣ Δ. ΜΟΥΣΤΑΚΑΣ

Ο Γεώργιος Μουστάκας γεννήθηκε το 1894 στη Θεσσαλονίκη, στην περιοχή της Καμάρας και η μεγάλη ένδεια της οικογένειάς του τον οδήγησε από μικρή ηλικία στη βιοπάλη. Παραταύτα, όταν ολοκλήρωσε τις γυμνασιακές του σπουδές, εργαζόμενος παράλληλα, ενεγράφη στη Φαρμακευτική Σχολή του Α.Π.Θ. Σύντομα, όμως, αναγκάστηκε να διακόψει τις σπουδές του για οικονομικούς λόγους.

Με τον αδελφό του Αριστείδη δημιούργησαν ένα μηχανουργείο στην οδό 26^{ης} Οκτωβρίου, το οποίο σταδιακά εξελίχθηκε σε μία μεγάλη επιχείρηση, που του προσέφερε την άνεση να συνδράμει γενναία πολλούς ανήμπορους συνανθρώπους του.

Από νωρίς ενεπλάκη με τα κοινά της Θεσσαλονίκης και με ποικίλες δραστηριότητες του εκκλησιαστικού χώρου. Επί Μητροπολίτου Γενναδίου, υπήρξε Γραμματέας στην «Επιτροπή Ανεγέρσεως του Ιερού Ναού Αγίου Δημητρίου». Διετέλεσε, επίσης, επί σειρά ετών Γενικός Γραμματέας του παραρτήματος της Θεσσαλονίκης του Ελληνικού Ερυθρού Σταυρού, Δημοτικός Σύμβουλος, Πρόεδρος του Δημοτικού Συμβουλίου επί μακρόν και Δημαρχών της Θεσσαλονίκης επί χρονικό διάστημα. Επιπρόσθετα, διετέλεσε μέλος διαφόρων Επιτροπών της Ιεράς Μητρόπολης Θεσσαλονίκης, του Παπάφειου Ορφανοτροφείου, των Παιδοπόλεων, καθώς και της Εκκλησιαστικής Επιτροπής του Ιερού Ναού Παναγίας Δέξιας. Κατά την περίοδο της κατοχής υποστήριξε ενεργά τις δραστηριότητες των Κατηχητικών Σχολείων της πόλης και συνέδραμε, εν γένει, στο έργο του πατέρα Λεωνίδα Παρασκευόπουλου, μετέπειτα Μητροπολίτου Θεσσαλονίκης.

Ο Γεώργιος Μουστάκας εξελέγη μέλος του Διοικητικού Συμβουλίου της «Φιλοπτώχου Αδελφότητος Ανδρών Θεσσαλονίκης» τις περιόδους 22 Ιουνίου 1930 έως 17 Ιουνίου 1932, 17 Ιουνίου 1932 έως 25 Ιουνίου 1934 και 25 Ιουνίου 1934 έως 22 Ιουνίου 1936. Διετέλεσε Αντιπρόεδρος του Διοικητικού Συμβουλίου της Αδελφότητος τις περιόδους 22 Ιουνίου 1936 έως 22 Ιουνίου 1938 και 22 Ιουνίου 1938 έως 12 Ιουνίου 1940. Την περίοδο 12 Ιουνίου 1940 έως 3 Μαΐου 1942 εξελέγη μέλος του Διοικητικού Συμβουλίου και στις 3 Μαΐου 1942 εξελέγη Πρόεδρος της Αδελφότητος, επανεκλεγόμενος συνεχώς στο συγκεκριμένο αξίωμα επί 10 διετείς θητείες μέχρι τις 2 Δεκεμβρίου 1961, ημερομηνία του θανάτου του. Είναι ο μακροβιότερος, μέχρι σήμερα, Πρόεδρος της Αδελφότητος με μεγάλη προσφορά ιδιαίτερα στα δύσκολα χρόνια της τριπλής Γερμανικής, Ιταλικής και Βουλγαρικής κατοχής και στα χρόνια που ακολούθησαν.

Ο Γεώργιος Μουστάκας παραμείνας μέχρι τέλους άγαμος, δόθηκε στην υπηρεσία των συνανθρώπων του. Απεβίωσε στη Θεσσαλονίκη το

1961 και πλήθος κόσμου τον συνόδευσε μέχρι την τελευταία του κατοικία στο νεκροταφείο της Ευαγγελίστριας, όπου σώζεται, μέχρι σήμερα, ο οικογενειακός τάφος.

Βιβλιογραφία

1. Σαμαρτζίδης Χρ. Γεώργιος Μουστάκας. Στο: Φιλόπτωχος Αδελφότης Ανδρών Θεσσαλονίκης 1871-2000. Θεσσαλονίκη: Φ.Α.Α.Θ. 2000:96-97.

2. Φ.Α.Α.Θ. Αρχείο περιόδου 1930-1962 (Επεξεργασία στοιχείων).

3. Φ.Α.Α.Θ. Πρακτικά συνεδριάσεων Δ.Σ. και Γ.Σ. περιόδου 1930-1962 (Επεξεργασία στοιχείων).

Το εσωτερικό του Ιερού Ναού του πολιούχου της Θεσσαλονίκης
Αγίου Δημητρίου μετά την πυρκαγιά του 1917.
Η Φ.Α.Α.Θ. συνέδραμε γενναία στην αναστήλωσή του.

Χρήστος Κ. Κωνσταντίνου
Πρόεδρος της Φ.Α.Α.Θ.
(1962-1970)

ΧΡΗΣΤΟΣ Κ. ΚΩΝΣΤΑΝΤΙΝΟΥ

Ο Χρήστος Κωνσταντίνου γεννήθηκε το 1895 και φοίτησε στη Νομική Σχολή του Πανεπιστημίου Αθηνών. Έλαβε το πτυχίο του το 1921 και άρχισε να δικηγορεί στη Θεσσαλονίκη από τον Απρίλιο του 1923.

Καθόλη τη διάρκεια του βίου του ανέπτυξε πολυσχιδή εθνική, κοινωνική και συνδικαλιστική δραστηριότητα, η οποία του προσέδωσε κύρος, ευρύτατη εκτίμηση και αναγνωρισιμότητα. Διετέλεσε Σύμβουλος του Γυμναστικού Συλλόγου «Ο Ηρακλής» την περίοδο 1928-1930, Δημοτικός Σύμβουλος Θεσσαλονίκης την περίοδο 1929-1930 και Γενικός Σύμβουλος του Δικηγορικού Συλλόγου Θεσσαλονίκης την περίοδο 1934-1935. Διετέλεσε, επίσης, μέλος του Μητροπολιτικού Συμβουλίου

Θεσσαλονίκης, του Διοικητικού Συμβουλίου της Διεθνούς Εκθέσεως Θεσσαλονίκης, Έφορος του Κρατικού Ωδείου Θεσσαλονίκης και Σύμβουλος του Προϊσταμένου του παραρτήματος Θεσσαλονίκης του Ελληνικού Ερυθρού Σταυρού. Τέλος, διετέλεσε Δήμαρχος Θεσσαλονίκης την περίοδο από 29 Μαΐου 1946 μέχρι 24 Αυγούστου 1950.

Κατά την περίοδο της τριπλής Γερμανικής, Ιταλικής και Βουλγαρικής κατοχής έλαβε μέρος στην Εθνική Αντίσταση και διετέλεσε μέλος της Κεντρικής Διοίκησης της Αντιστασιακής Οργάνωσης «Υπερασπισταί Βορείου Ελλάδος». Την ίδια περίοδο διετέλεσε μέλος της Διοικούσας Επιτροπής της Οργάνωσης «Φίλοι του Χωριού δια τον Αγώνα εναντίον των Σλάβων».

Ο Χρήστος Κωνσταντίνου εξελέγη μέλος του Διοικητικού Συμβουλίου της «Φιλοπτώχου Αδελφότητος Ανδρών Θεσσαλονίκης» κατά την περίοδο 28 Μαΐου 1944 έως 26 Μαΐου 1946 και Πρόεδρος της Αδελφότητος τις περιόδους 4 Μαρτίου 1962 έως 19 Απριλίου 1964, 19 Απριλίου 1964 έως 15 Μαΐου 1966, 15 Μαΐου 1966 έως 16 Ιουνίου 1968 και 16 Ιουνίου 1968 έως 17 Μαΐου 1970.

Απεβίωσε στη Θεσσαλονίκη το 1970.

Βιβλιογραφία

1. Κωνσταντινίδης Χρ. Αυτοβιογραφικό σημείωμα. Θεσσαλονίκη, 1961.
2. Σαμαρτζίδης Χρ. Χρήστος Κ. Κωνσταντίνου. Στο: Φιλόπτωχος Αδελφότης Ανδρών Θεσσαλονίκης 1871-2000. Θεσσαλονίκη: Φ.Α.Α.Θ. 2000:97-98.
3. Φ.Α.Α.Θ. Αρχείο περιόδου 1944-1970 (Επεξεργασία στοιχείων).
4. Φ.Α.Α.Θ. Πρακτικά συνεδριάσεων Δ.Σ. και Γ.Σ. περιόδου 1944-1970 (Επεξεργασία στοιχείων).

Αλέξανδρος Κωνσταντινίδης
Πρόεδρος της Φ.Α.Α.Θ.
(1970-1982)

ΑΛΕΞΑΝΔΡΟΣ ΚΩΝΣΤΑΝΤΙΝΙΔΗΣ

Ο Αλέξανδρος Κωνσταντινίδης διετέλεσε Διευθυντής των Οικονομικών Υπηρεσιών του Δήμου Θεσσαλονίκης και ασχολήθηκε ενεργά με τον προσκοπισμό. Κατά την περίοδο 1970-1972 διετέλεσε Δήμαρχος Θεσσαλονίκης.

Ο Αλέξανδρος Κωνσταντινίδης εξελέγη μέλος στο Διοικητικό Συμβούλιο της «Φιλοπτώχου Αδελφότητος Ανδρών Θεσσαλονίκης» την περίοδο 4 Μαρτίου 1962 έως 19 Απριλίου 1964. Στη συνέχεια θήτευσε ως Αντιπρόεδρος της Αδελφότητος τις περιόδους 19 Απριλίου 1964 έως 15 Μαΐου 1966, 15 Μαΐου 1966 έως 16 Ιουνίου 1968 και 16 Ιουνίου 1968 έως 17 Μαΐου 1970. Ακολούθως, ο Αλέξανδρος Κωνσταντινίδης, θήτευσε, εκλεγόμενος συνεχώς ως Πρόεδρος της Αδελφότητος επί έξι

διετείς θητείες και ειδικότερα τις περιόδους 17 Μαρτίου 1970 έως 30 Απριλίου 1972, 30 Απριλίου 1972 έως 31 Μαρτίου 1974, 31 Μαρτίου 1974 έως 21 Μαρτίου 1976, 21 Μαρτίου 1976 έως 19 Μαρτίου 1978, 19 Μαρτίου 1978 έως 23 Μαρτίου 1980 και 28 Μαρτίου 1980 έως 11 Μαρτίου 1984.

Επί Προεδρίας του, το 1971, εορτάστηκε με πανηγυρικό τρόπο η πρώτη εκατονταετία από την ίδρυση της Αδελφότητος.

Βιβλιογραφία

1. Σαμαρτζίδης Χρ. Αλέξανδρος Κωνσταντινίδης. Στο: Φιλόπτωχος Αδελφότης Ανδρών Θεσσαλονίκης 1871-2000. Θεσσαλονίκη: Φ.Α.Α.Θ. 2000:98-99.
2. Φ.Α.Α.Θ. Αρχείο περιόδου 1962-1984 (Επεξεργασία στοιχείων).
3. Φ.Α.Α.Θ. Πρακτικά συνεδριάσεων Δ.Σ. και Γ.Σ. περιόδου 1962-1984 (Επεξεργασία στοιχείων).

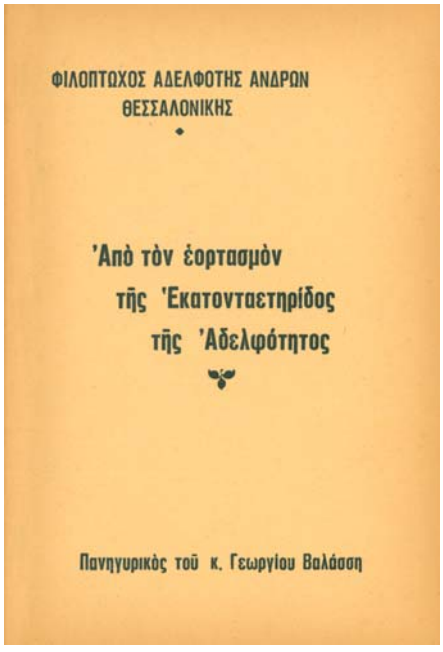

Εξώφυλλο έκδοσης της Φ.Α.Α.Θ., η οποία υλοποιήθηκε στα πλαίσια του εορτασμού της εκατονταετηρίδος από την ίδρυσή της (1871-1971).

Αρχιμ. Γεννάδιος Ι. Διακάκης
Πρόεδρος της Φ.Α.Α.Θ.
(1982-1984)

ΓΕΝΝΑΔΙΟΣ Ι. ΔΙΑΚΑΚΗΣ

Ο Αρχιμανδρίτης Γεννάδιος Διακάκης, Ανδρέας κατά κόσμο, γεννήθηκε στη Θεσσαλονίκη το 1916. Ο πατέρας του Ιωάννης Διακάκης ή Ιεροδιακόνου ήταν δάσκαλος και ως Πράκτορας Β΄ τάξης έδρασε κατά τον Μακεδονικό Αγώνα στη Δοϊράνη και τη Γευγελή, όπου φρόντιζε ώστε η ιδέα και η εικόνα της Ελλάδος, να παραμένει ζωντανή στην σκέψη των εκεί Ελλήνων. Αργότερα σπούδασε ιατρική και ειδικεύθηκε στην Παθολογία και την Παιδιατρική. Ήταν ανάργυρος στην άσκηση της ιατρικής, ελεήμων ιατρός των ιδρυμάτων της Ιεράς Μητροπόλεως Θεσσαλονίκης και Δημαρχών Θεσσαλονίκης για μία περίοδο. Διετέλεσε, επίσης, μέλος του Διοικητικού Συμβουλίου της «Φιλοπτώχου Αδελφότητος Ανδρών Θεσσαλονίκης» επί επτά συνεχείς διετείς θητείες κατά

την περίοδο 1916-1930 και Αντιπρόεδρος της Αδελφότητος την περίοδο από 22 Ιουνίου 1930 έως 17 Ιουνίου 1932.

Ο Γεννάδιος Διακάκης σπούδασε Φιλολογία και Θεολογία, ενώ ενεγράφη και στην Ιατρική Σχολή την οποία, όμως, δεν ολοκλήρωσε λόγω της χειροτονίας του στον κλήρο. Γνώριζε άριστα την αρχαία ελληνική, τη Γαλλική και τη Ρωσική γλώσσα. Ως κάτοχος μάλιστα της Ρωσικής γλώσσας λειτούργησε αρκετές φορές στην τότε Ρωσική εκκλησία, νυν εκκλησία των Αγίων Δημητρίου και Νικολάου στην περιοχή Χαριλάου.

Ο Γεννάδιος Διακάκης, πριν ενταχθεί ως κληρικός στους κόλπους της Εκκλησίας, υπηρέτησε την πατρίδα αρχικά ως αξιωματικός του πυροβολικού και αργότερα ως αλεξιπτωτιστής στη Μέση Ανατολή και την Ιταλία. Στα πεδία των μαχών κατ' επανάληψη τραυματίστηκε και έλαβε ως αντίκρυσμα των ανδραγαθιών του παράσημα και άλλες διακρίσεις, ενώ ενεγράφη στους πίνακες των αξιωματικών σε πολεμική διαθεσιμότητα με το βαθμό του Ταγματάρχου.

Ώριμος σε μόρφωση, εμπειρίες και ηλικία προσήλθε στο μοναχισμό και αργότερα, σε ηλικία 35 ετών χειροτονήθηκε κληρικός. Αρχικά τοποθετήθηκε στον Ιερό Ναό του Αγίου Δημητρίου, αργότερα στα κοιμητήρια της Ευαγγελίστριας και το 1968 επανατοποθετήθηκε στον Άγιο Δημήτριο. Ακολούθως, διετέλεσε ηγούμενος στη Μονή της Αγίας Θεοδώρας, στη συνέχεια τοποθετήθηκε στον Ιερό Ναό του Αγίου Μηνά και τέλος στον Ιερό Ναό της Παναγίας Αχειροποιήτου.

Υπήρξε φιλάνθρωπος και συμπαραστάτης των φτωχών, με πλήρη συναίσθηση του βάρους των ιατροκοινωνικών προβλημάτων των συνανθρώπων του και της ανάγκης επίλυσής των. Το τελευταίο, τον ώθησε να συνεισφέρει ενεργά στην ίδρυση και τη λειτουργία του «Καρδιολογικού Ιδρύματος Βορείου Ελλάδος – Κ.Ι.Β.Ε.», το οποίο πολλαπλά ενίσχυσε.

Ο Αρχιμανδρίτης Γεννάδιος Διακάκης εξελέγη μέλος του Διοικητικού Συμβουλίου της «Φιλοπτώχου Αδελφότητος Ανδρών Θεσσαλονίκης» τις περιόδους 15 Μαΐου 1966 έως 16 Ιουνίου 1968 και 16 Ιουνίου 1968 έως 17 Μαΐου 1970. Ακολούθως, εξελέγη Αντιπρόεδρος της Αδελφότητος επί έξι συνεχείς διετείς θητείες την περίοδο από 17 Μαΐου 1970 έως 28 Μαρτίου 1982. Στη συνέχεια εξελέγη Πρόεδρος της Αδελφότητος τις περιόδους 28 Μαρτίου 1982 έως 11 Μαρτίου 1984 και 11 Μαρτίου 1984 έως 5 Ιουλίου 1984, ημερομηνία κατά την οποία απεβίωσε, πλήρης ημερών και χαίρων βαθύτατης εκτίμησης και αναγνώρισης.

Βιβλιογραφία

1. Αντωνίου Χρ. Ο γέροντας της αγάπης ή αλλιώς ο ελεήμων. Δουλεύοντας για την καρδιά – Περιοδική έκδοση των φίλων των Καρδιοπαθών Βορείου Ελλάδος 1993, 6:12-14.
2. Μιχαηλίδης Ι, Παπανικολάου Κ (Επιμ.). Αφανείς Γηγενείς Μακεδονομάχοι. Θεσσαλονίκη: Ε.Μ.Σ. και University Studio Press 2008:52-53.
3. Σαμαρτζίδης Χρ. Αρχιμανδρίτης Γεννάδιος Ι. Διακάκης. Στο: Φιλόπτωχος Αδελφότης Ανδρών Θεσσαλονίκης 1871-2000. Θεσσαλονίκη: Φ.Α.Α.Θ. 2000:99-100.
4. Φ.Α.Α.Θ. Αρχείο περιόδων 1916-1932 και 1966-1984 (Επεξεργασία στοιχείων).
5. Φ.Α.Α.Θ. Πρακτικά συνεδριάσεων Δ.Σ. και Γ.Σ. περιόδου 1916-1932 και 1966-1984 (Επεξεργασία στοιχείων).

Νικόλαος Δ. Μανιώτης
Προεδρεύων της Φ.Α.Α.Θ.
(1984-1986)
Πρόεδρος της Φ.Α.Α.Θ.
(1986-1996)

ΝΙΚΟΛΑΟΣ Δ. ΜΑΝΙΩΤΗΣ

Ο Νικόλαος Μανιώτης γεννήθηκε στη Σούρπη Αλμυρού του Νομού Μαγνησίας το 1911. Ο πατέρας του Δημήτριος Μανιώτης, μετά το πέρας των Βαλκανικών Πολέμων στους οποίους έλαβε μέρος προς εκπλήρωση της στρατιωτικής του θητείας, υπηρέτησε τη νεοσύστατη διοίκηση του ελληνικού κράτους στην ελεύθερη Θεσσαλονίκη, ως Γραμματέας του Πρωτοδικείου της πόλης.

Ο Νικόλαος Μανιώτης ολοκλήρωσε τις σπουδές του στη μέση εκπαίδευση στο Β΄ Γυμνάσιο Αρρένων Θεσσαλονίκης το 1930 και στη συνέχεια φοίτησε στη Νομική Σχολή του Πανεπιστημίου Θεσσαλονίκης.

Μετά τη λήψη του πτυχίου και την ολοκλήρωση της στρατιωτικής του θητείας, ενεγράφη ως ασκούμενος δικηγόρος στο Πρωτοδικείου Θεσσαλονίκης.

Η κήρυξη του ελληνοϊταλικού πολέμου τον βρήκε νεαρό δικηγόρο στη Θεσσαλονίκη. Πολέμησε ως έφεδρος Ανθυπολοχαγός του πυροβολικού κατά των Ιταλών στην Αλβανία και κατά των Γερμανών στην ελληνοβουλγαρική μεθόριο. Μετά την απελευθέρωση στρατεύτηκε εκ νέου και προσέφερε τις υπηρεσίες του, κατά τον εμφύλιο πόλεμο, στην πρώτη γραμμή του μετώπου.

Στα ειρηνικά χρόνια που ακολούθησαν ο Νικόλαος Μανιώτης εργάστηκε ως δικηγόρος στο Εφετείο Θεσσαλονίκης και παντρεύτηκε την Ανδρονίκη Γρηγοριάδου, με την οποία απέκτησαν ένα γιο, το Δημήτρη, Καθηγητή, σήμερα, στη Νομική Σχολή Κομοτηνής του Δημοκριτείου Πανεπιστημίου Θράκης.

Ο Νικόλαος Μανιώτης εξελέγη μέλος στο Διοικητικό Συμβούλιο της «Φιλοπτώχου Αδελφότητος Ανδρών Θεσσαλονίκης» για τις περιόδους 19 Μαρτίου 1978 έως 23 Μαρτίου 1980 και 23 Μαρτίου 1980 έως 28 Μαρτίου 1982. Διετέλεσε Αντιπρόεδρος της Αδελφότητος τις περιόδους 28 Μαρτίου 1982 έως 11 Μαρτίου 1984 και 11 Μαρτίου 1984 έως 23 Μαρτίου 1986. Κατά τη δεύτερη περίοδο της Αντιπροεδρίας του και το διάστημα από 5 Ιουλίου 1984 έως 23 Μαρτίου 1986 άσκησε καθήκοντα Προέδρου, λόγω εκδημίας του τότε Προέδρου Αρχιμανδρίτου Γενναδίου Διακάκη. Ακολούθως, ο Νικόλαος Μανιώτης θήτευσε, εκλεγόμενος συνεχώς, Πρόεδρος της Αδελφότητος επί πέντε διετείς θητείες και ειδικότερα, τις περιόδους 23 Μαρτίου 1986 – 20 Μαρτίου 1988, 20 Μαρτίου 1988 έως 18 Μαρτίου 1990, 18 Μαρτίου 1990 έως 29 Μαρτίου 1992, 29 Μαρτίου 1992 έως 20 Μαρτίου 1994 και 20 Μαρτίου 1994 έως 11 Φεβρουαρίου 1996.

Ο Νικόλαος Μανιώτης, κατά τη διάρκεια της Προεδρίας του, καθιέρωσε την τέλεση ετησίου μνημοσύνου για τους αποδημήσαντες εν

Κυρίω πρώην Προέδρους και μέλη των Διοικητικών Συμβουλίων της Αδελφότητος. Καθιέρωσε, επίσης, την πραγματοποίηση ομιλιών από Καθηγητές Πανεπιστημίου και άλλες προσωπικότητες της πόλης με θεματολογία σχετική με το Μακεδονικό Αγώνα και την ιστορία της Φ.Α.Α.Θ. Τέλος, οικοδομήθηκαν επί της Προεδρίας του ξενώνες για τη στέγαση απόρων φοιτητών στην οδό Στ. Κυριακίδη και Αμυνταίου.

Απεβίωσε στη Θεσσαλονίκη το 1995.

Βιβλιογραφία

1. Μανιώτη Δ. Βιογραφικά στοιχεία του Νικολάου Μανιώτη. Ιδιόχειρο σημείωμα. Θεσσαλονίκη, 2000.
2. Σαμαρτζίδης Χρ. Νικόλαος Μανιώτης. Στο: Φιλόπτωχος Αδελφότης Ανδρών Θεσσαλονίκης 1871-2000. Θεσσαλονίκη 2000:100-101.
3. Φ.Α.Α.Θ. Αρχείο περιόδου 1978-1996 (Επεξεργασία στοιχείων).
4. Φ.Α.Α.Θ. Πρακτικά συνεδριάσεων Δ.Σ. και Γ.Σ. περιόδου 1978-1996 (Επεξεργασία στοιχείων).

Το κτίριο της Φοιτητικής Εστίας το οποίο ανήγειρε η Φ.Α.Α.Θ. σε ιδιόκτητο χώρο προς παροχή στέγης σε αριστούχους άπορους φοιτητές.

Φώτιος Μ. Πασχαλίδης
Πρόεδρος της Φ.Α.Α.Θ.
(1996-2000)

ΦΩΤΙΟΣ Μ. ΠΑΣΧΑΛΙΔΗΣ

Ο Φώτιος Πασχαλίδης γεννήθηκε στη Θεσσαλονίκη το 1931. Ολοκλήρωσε τις σπουδές του στη μέση εκπαίδευση στο ελληνογαλλικό Κολλέγιο De la Sale το 1949 και στη συνέχεια φοίτησε στη Φαρμακευτική Σχολή του Πανεπιστημίου της Λωζάνης. Κατά τη διάρκεια των σπουδών του στην Ελβετία υπήρξε μέλος του «Συλλόγου Ελλήνων Φοιτητών Λωζάνης», στον οποίο εξελέγη, το 1953, Αντιπρόεδρος του Διοικητικού Συμβουλίου. Έλαβε το πτυχίο της Φαρμακευτικής το 1955 και το ίδιο έτος εξελέγη Αντιπρόεδρος του «Συλλόγου Υποψηφίων Φαρμακοποιών Λωζάνης».

Άνθρωπος ευρυμαθής ο Φώτιος Πασχαλίδης, αρκετά χρόνια μετά τη λήψη του πτυχίου της Φαρμακευτικής, παρακολούθησε δύο έτη

σπουδών στη Σχολή Πολιτικών και Οικονομικών Επιστημών του Α.Π.Θ.

Την περίοδο 1956-1958 υπηρέτησε τη στρατιωτική του θητεία ως Ανθυποφαρμακοποιός στο Στρατό Ξηράς και στη συνέχεια, ως έφεδρος, έφθασε μέχρι τον βαθμό του Ταγματάρχη.

Από τον Μάιο του 1959 μέχρι τον Ιούνιο του 1994 εργάστηκε ως φαρμακοποιός, διατηρώντας φαρμακείο στο Δήμο Συκεών Θεσσαλονίκης.

Ο Φώτιος Πασχαλίδης ανέπτυξε, καθ' όλη τη διάρκεια του βίου του έντονη κοινωνική και συνδικαλιστική δραστηριότητα. Από το 1960 και επί σειρά ετών στη συνέχεια διετέλεσε μέλος και αργότερα Πρόεδρος του Δ.Σ. του Αθλητικού και Πολιτιστικού Συλλόγου «Ακρίται». Το 1960 διετέλεσε μέλος του «Συλλόγου Γονέων και Κηδεμόνων Προσκόπων Συκεών» και το 1996 έγινε Εταίρος της «Εταιρείας Μακεδονικών Σπουδών».

Επί 27 συναπτά έτη (1963-1990) διετέλεσε μέλος του Δ.Σ. του «Φαρμακευτικού Συλλόγου Θεσσαλονίκης», στον οποίο το 1990 εξελέγη Αντιπρόεδρος. Θήτευσε, επίσης, την περίοδο 1975-1976 ως αντιπρόσωπος στον Πανελλήνιο Φαρμακευτικό Σύλλογο και το 1976 υπήρξε μέλος της διμελούς Επιτροπής του Πανελληνίου Φαρμακευτικού Συλλόγου στο Συνέδριο της Νάπολης στην Ιταλία, για την ένταξη της Ελλάδος στην Ευρωπαϊκή Ένωση. Τέλος, κατά την περίοδο 1963-1968 διετέλεσε μέλος του Εποπτικού Συμβουλίου του Συνεταιρισμού Φαρμακοποιών, την περίοδο 1968-1990 προϊστάμενος του Εποπτικού Συμβουλίου και την περίοδο 1980-1990 προϊστάμενος του Εποπτικού Συμβουλίου της Συνομοσπονδίας Φαρμακευτικών Συνεταιρισμών Ελλάδος.

Ο Φώτιος Πασχαλίδης εξελέγη και διετέλεσε μέλος στο Διοικητικό Συμβούλιο της «Φιλοπτώχου Αδελφότητος Ανδρών Θεσσαλονίκης» τις περιόδους 20 Μαρτίου 1988 έως 18 Μαρτίου 1990, 18 Μαρτίου 1990 έως 29 Μαρτίου 1992, 2 Απριλίου 1992 έως 20 Μαρτίου 1994 και

20 Μαρτίου 1994 έως 11 Φεβρουαρίου 1996. Διετέλεσε Πρόεδρος της Αδελφότητος τις περιόδους 13 Φεβρουαρίου 1996 έως 29 Μαρτίου 1998 και 29 Μαρτίου 1998 έως 19 Μαρτίου 2000.

Απεβίωσε στη Θεσσαλονίκη το 2005.

Βιβλιογραφία

1. Δαρδαβέσης Θ. Προσωπικές επικοινωνίες, 2008.

2. Σαμαρτζίδης Χρ. Φώτιος Πασχαλίδης. Στο: Φιλόπτωχος Αδελφότης Ανδρών Θεσσαλονίκης 1871-2000. Θεσσαλονίκη 2000:101-102.

3. Φ.Α.Α.Θ. Αρχείο περιόδου 1988-2000 (Επεξεργασία στοιχείων).

4. Φ.Α.Α.Θ. Πρακτικά συνεδριάσεων Δ.Σ. και Γ.Σ. περιόδου 1988-2000 (Επεξεργασία στοιχείων).

Στιγμιότυπο από την τελετή παράδοσης επιταγής οικονομικής ενίσχυσης της Φ.Α.Α.Θ. στον αρχηγό Γενικού Επιτελείου Ναυτικού για λογαριασμό του Εθνικού Στόλου.

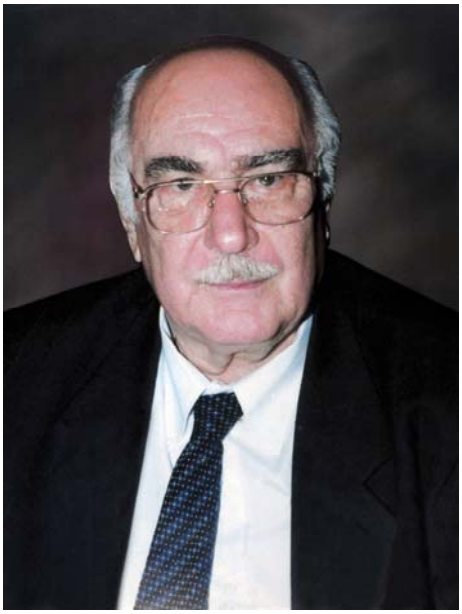

Ιωάννης Ε. Ζαχαρόπουλος
Πρόεδρος της Φ.Α.Α.Θ.
(2000-2006)

ΙΩΑΝΝΗΣ Ε. ΖΑΧΑΡΟΠΟΥΛΟΣ

Ο Ιωάννης Ζαχαρόπουλος γεννήθηκε στη Θεσσαλονίκη το 1927, ξεκίνησε τις εγκύκλιες σπουδές του στο 20^{ο} Δημοτικό Σχολείο και τις ολοκλήρωσε στο Α΄ Γυμνάσιο Αρρένων Θεσσαλονίκης.

Μετά την αποφοίτησή του από το Γυμνάσιο άρχισε να εργάζεται σε ιδιωτική επιχείρηση και τον Ιούνιο του 1948 διορίστηκε στην 652 Π.Α.Υ.Π. ως ημερομίσθιος εργατοτεχνίτης – γραφεύς.

Τον Ιούνιο του 1950 στρατεύτηκε, ολοκλήρωσε τη βασική του εκπαίδευση στο ΚΕΒΟΠ, επιλέχθηκε ως υποψήφιος έφεδρος αξιωματικός και φοίτησε στη Σχολή Εφέδρων Αξιωματικών της Σύρου. Μετά από εξάμηνη εκπαίδευση ονομάστηκε δόκιμος έφεδρος αξιωματικός και κατόπιν πρόσθετης εκπαίδευσης έλαβε την ειδικότητα του ναρκαλιευτή.

Υπηρέτησε διαδοχικά στο 617 Τάγμα Πεζικού, στο Τ.Ε.Α. Λαγκαδά και στο Τ.Ε.Α. Ροδόπολης Σερρών απ' όπου απολύθηκε, επανερχόμενος στην υπηρεσία του στην 652 Π.Α.Υ.Π.

Το 1958 προσλήφθηκε, κατόπιν διαγωνισμού, στο Δήμο Θεσσαλονίκης με το βαθμό του γραφέα Β΄ και έχοντας την επιθυμία να βελτιώσει την επαγγελματική του προοπτική, αποφάσισε σε ηλικία 31 ετών να σπουδάσει στο Πανεπιστήμιο. Φοίτησε στη Νομική Σχολή του Α.Π.Θ. και έλαβε το πτυχίο του το 1964, προσόν το οποίο του επέτρεψε να μεταταχθεί στην υπηρεσία του Δήμου από τη Β΄ στην Α΄ κατηγορία υπαλλήλων και να εξελιχθεί, σταδιακά, μέχρι του βαθμού του Διευθυντή Α΄ τάξεως. Το 1984, ύστερα από 34 χρόνια γόνιμης υπηρεσίας στο Δήμο Θεσσαλονίκης, συνταξιοδοτήθηκε.

Ο Ιωάννης Ζαχαρόπουλος, κατά τη διάρκεια της θητείας του στο Δήμο, εκλέχθηκε επανειλημμένα στο Διοικητικό Συμβούλιο του «Συλλόγου Υπαλλήλων του Δήμου», σε διάφορες θέσεις, μεταξύ των οποίων και σε αυτή του Προέδρου. Μετά τη συνταξιοδότησή του εκλέχθηκε κατ' επανάληψη Πρόεδρος της «Ομοσπονδίας Συνταξιούχων Δημοτικών Υπαλλήλων».

Είναι νυμφευμένος με τη Βιργινία, το γένος Γεωργίου Αντωνιάδη και πατέρας δύο έγγαμων τέκνων, τα οποία του χάρισαν τέσσερα εγγόνια.

Ο Ιωάννης Ζαχαρόπουλος εξελέγη μέλος του Διοικητικού Συμβουλίου της «Φιλοπτώχου Αδελφότητος Ανδρών Θεσσαλονίκης» για την περίοδο 11 Φεβρουαρίου 1996 έως 29 Μαρτίου 1998. Θήτευσε ως Γενικός Γραμματέας κατά την περίοδο 29 Μαρτίου 1998 έως 19 Μαρτίου 2000 και ακολούθως διετέλεσε Πρόεδρος της Αδελφότητος τις περιόδους 19 Μαρτίου 2000 έως 3 Μαρτίου 2002, 3 Μαρτίου 2002 έως 24 Φεβρουαρίου 2004 και 24 Φεβρουαρίου 2004 έως 12 Μαρτίου 2006.

Κατά την περίοδο της Προεδρίας του Ιωάννη Ζαχαρόπουλου ολοκληρώθηκε, αισίως, η μακροχρόνια προσπάθεια διεκδίκησης αποζημίω-

σης από το Ελληνικό Δημόσιο, για την απαλλοτριωθείσα έκταση των πρώην Κοιμητηρίων της Αγίας Φωτεινής, ιδιοκτησίας της Αδελφότητος.

Βιβλιογραφία

1. Ζαχαρόπουλος Ι. Αυτοβιογραφικό σημείωμα. Θεσσαλονίκη: 2008.
2. Φ.Α.Α.Θ. Αρχείο περιόδου 1996-2006 (Επεξεργασία στοιχείων).
3. Φ.Α.Α.Θ. Πρακτικά συνεδριάσεων Δ.Σ. και Γ.Σ. περιόδου 1996-2006 (Επεξεργασία στοιχείων).

Μαθητές της κοινότητας Φράστανης Αργυροκάστρου της Β. Ηπείρου μπροστά στο κατεστραμμένο από εμπρησμό σχολείο τους.
Η Φ.Α.Α.Θ. συνεισέφερε αποφασιστικά, εκ βάθρων, στην ανακατασκευή του.

Γεώργιος Δ. Μπίκος
Πρόεδρος της Φ.Α.Α.Θ.
(2006-2007)

ΓΕΩΡΓΙΟΣ Δ. ΜΠΙΚΟΣ

Ο Γεώργιος Μπίκος γεννήθηκε στο Ξηροχώρι Θεσσαλονίκης το 1926. Ο πατέρας του Δημήτριος Μπίκος και η μητέρα του Όλγα ήταν αρχικά κτηνοτρόφοι και όταν άρχισε να εφαρμόζεται η μηχανική καλλιέργεια της αγροτικής γης, μεταστράφηκαν στη γεωργία.

Ο Γεώργιος Μπίκος αποφοίτησε από το 4^{ο} Γυμνάσιο Αρρένων Θεσσαλονίκης και στη συνέχεια φοίτησε στην Ιατρική Σχολή του Α.Π.Θ., έχοντας ως συμπαραστάτη τον αδερφό του, ο οποίος μετά την εκδημία του πατέρα τους, είχε αναλάβει τη φροντίδα όλης της οικογένειας.

Κατά τη διάρκεια των σπουδών του στεγάστηκε στο Χριστιανικό Οικοτροφείο «Απόστολος Παύλος», το οποίο χρησιμοποιούσε για τις

ανάγκες του τους τρεις τελευταίους ορόφους του κτιρίου της «Φιλοπτώχου Αδελφότητος Ανδρών Θεσσαλονίκης) στην οδό Αγίας Σοφίας 38. Το Οικοτροφείο αυτό τελούσε υπό τη διεύθυνση του Αθανασίου Φραγκόπουλου και υπό την πνευματική εποπτεία και καθοδήγηση του πατρός Λεωνίδα Παρασκευόπουλου.

Κατά την περίοδο του εμφυλίου πολέμου, το 1948, φονεύθηκε ο αδελφός του στη μάχη του Κιλκίς, γεγονός το οποίο οδήγησε τον Γεώργιο Μπίκο στην ανάληψη της φροντίδας και προστασίας της μητέρα του, της χήρας του αδελφού του και των ανήλικων παιδιών της. Παρά τις υφιστάμενες δυσκολίες και τον αγώνα της καλλιέργειας του οικογενειακού κτήματος, έκτασης 600 περίπου στρεμμάτων, για λόγους βιοπορισμού, συνέχισε τις σπουδές του, τις ολοκλήρωσε και ακολούθως ειδικεύθηκε στην Παιδιατρική.

Το 1955 νυμφεύθηκε, απέκτησε τέσσερις γιους και τρεις κόρες, εξακολουθώντας, επί σειρά ετών, να φροντίζει την πατρική του οικογένεια, μέχρι την ενηλικίωση και την τακτοποίηση των ανιψιών του.

Ο Γεώργιος Μπίκος υπήρξε ένας βαθύτατα θρησκευόμενος άνθρωπος με βιωματική αγάπη για την Εκκλησία και με στενούς δεσμούς με διάφορες Χριστιανικές Οργανώσεις. Διετέλεσε κυκλάρχης στους φιλικούς κύκλους και μέλος του Διοικητικού Συμβουλίου της Χριστιανικής Οργάνωσης «Αγάπη του Χριστού», την Πρόεδρο της οποίας παιδίατρο Αγγελική Τσαούση συνέδραμε στο έργο της λειτουργίας παιδιατρείου για άπορα παιδιά. Υπήρξε, επίσης, ιδρυτικό μέλος της Αδελφότητος «Ορθόδοξος Εξωτερική Ιεραποστολή», η οποία αρχικά έφερε την επωνυμία «Φίλοι της Ουγκάντα» και διετέλεσε κατά καιρούς Ταμίας, Γενικός Γραμματέας και Αντιπρόεδρος στα Διοικητικά της Συμβούλια.

Ο Γεώργιος Μπίκος εξελέγη μέλος του Διοικητικού Συμβουλίου της «Φιλοπτώχου Αδελφότητος Ανδρών Θεσσαλονίκης» για την περίοδο από τις 21 Μαρτίου 1976 μέχρι τις 19 Μαρτίου 1978. Επανεξελέγη μέλος του Διοικητικού Συμβουλίου της Αδελφότητος στις 3 Μαρτίου

2002 και παρέμεινε στο συγκεκριμένο αξίωμα μέχρι τις 26 Ιουνίου 2003, οπότε κατέλαβε το αξίωμα του Αντιπροέδρου, το οποίο διατήρησε μέχρι τις 24 Φεβρουαρίου 2004. Επανεξελέγη Αντιπρόεδρος για την περίοδο 24 Φεβρουαρίου 2004 έως 12 Μαρτίου 2006 και στις 12 Μαρτίου 2006 εξελέγη Πρόεδρος, θέση στην οποία θήτευσε επιτυχώς μέχρι της εκδημίας του το 2007.

Βιβλιογραφία

1. Οικογένεια Γ. Μπίκου. Βιογραφικό Σημείωμα για τον Γ. Μπίκο. Θεσσαλονίκη 2008.
2. Φ.Α.Α.Θ. Αρχείο περιόδου 1976-2007 (Επεξεργασία στοιχείων).
3. Φ.Α.Α.Θ. Πρακτικά συνεδριάσεων Δ.Σ. και Γ.Σ. περιόδου 1976-2007 (Επεξεργασία στοιχείων).

Στιγμιότυπο από την ετήσια τελετή μνημοσύνου υπέρ αναπαύσεως των ψυχών των Ιδρυτών, Προέδρων, Ευεργετών, Δωρητών και Μελών της Φ.Α.Α.Θ. Ι. Ναός της Του Θεού Σοφίας, 13 Δεκεμβρίου 2009.

Αθανάσιος Σ. Θεοδωρόπουλος
Πρόεδρος της Φ.Α.Α.Θ.
(2007-2008)

ΑΘΑΝΑΣΙΟΣ Σ. ΘΕΟΔΩΡΟΠΟΥΛΟΣ

Ο Αθανάσιος Θεοδωρόπουλος γεννήθηκε το 1948 στο προάστιο της Πάτρας Οβρυά, από Αχαιούς γονείς. Ο πατέρας του, ο ιερέας Σωτήριος Θεοδωρόπουλος και η μητέρα του, η πρεσβυτέρα Παρασκευή το γένος Δημητρακοπούλου τον γαλούχησαν με τα πνευματικά νάματα της ελληνορθόδοξης παράδοσης.

Ξεκίνησε τις εγκύκλιες σπουδές του στο Δημοτικό Σχολείο Οβρυάς και τις συνέχισε στο 4^{ο} Γυμνάσιο και στο 4^{ο} Λύκειο Πατρών. Το 1967, κατόπιν επιτυχών εισαγωγικών εξετάσεων, ξεκίνησε τις σπουδές του στη Φιλοσοφική Σχολή Α.Π.Θ., τις οποίες ολοκλήρωσε το 1971, τυγχάνοντας, κατ' έτος, υποτροφίας του Ιδρύματος Κρατικών Υποτροφιών. Κατά τα δύο πρώτα έτη των σπουδών του στεγάστηκε στο Χρι-

στιανικό Οικοτροφείο «Απόστολος Παύλος», το οποίο χρησιμοποιούσε για τις ανάγκες του τους τρεις τελευταίους ορόφους του κτιρίου της «Φιλοπτώχου Αδελφότητος Ανδρών Θεσσαλονίκης» στην οδό Αγίας Σοφίας 38.

Μετά τη λήψη του πτυχίου του υπηρέτησε επί 30 μήνες ως έφεδρος Ανθυπολοχαγός στον ελληνικό Στρατό και ακολούθως εργάστηκε ως καθηγητής στο ιδιωτικό Γυμνάσιο «Φιλίππειο» και παράλληλα ως φροντιστής στο φροντιστήριο «Παιδεία» στη Θεσσαλονίκη. Στη συνέχεια διορίστηκε στη δημόσια εκπαίδευση και υπηρέτησε κατά σειρά στο Λύκειο Ιερισσού Χαλκιδικής επί τέσσερα έτη, στο 5^{ο} Λύκειο Καλαμαριάς επί ένα έτος και στις ελληνικές τάξεις του Moricke Schule της πόλης Backnang της τότε Δ. Γερμανίας ως υπεύθυνος των ελληνικών τάξεων επί πέντε έτη.

Κατά την παραμονή του στη Γερμανία, πραγματοποίησε μεταπτυχιακές σπουδές επί τέσσερα έτη στην παιδαγωγική, στα Πανεπιστήμια των πόλεων Esslingen και Ludwigsburg. Επιστρέφοντας στην Ελλάδα υπηρέτησε στο 17^{ο} Λύκειο Θεσσαλονίκης επί 20 έτη, εκ των οποίων τα 10 ως Υποδιευθυντής και στο 2^{ο} Λύκειο Καλαμαριάς ως Διευθυντής.

Κλήθηκε τέσσερις φορές από το Υπουργείο Εθνικής Παιδείας και Θρησκευμάτων ως μέλος της Επιτροπής των γενικών εξετάσεων για την επιλογή των εισακτέων στα πανεπιστήμια και πέντε φορές ορίστηκε ως Επόπτης σε ένα από τα δύο Βαθμολογικά Κέντρα της Θεσσαλονίκης, όπου βαθμολογούνται τα γραπτά των υποψηφίων φοιτητών. Επίσης, για περισσότερες από δέκα φορές επελέγη ως Μέλος, Γραμματέας ή Πρόεδρος Επιτροπής Εξεταστικού Κέντρου.

Ο Αθανάσιος Θεοδωρόπουλος γνωρίζει άριστα τη Γερμανική και Γαλλική γλώσσα, λίγο τη Ρουμανική και παρουσιάζει αξιόλογο συγγραφικό έργο. Το δοκιμιακό του πόνημα «Η ελληνική παράδοση προϋπόθεση για την προστασία του περιβάλλοντος» έλαβε το Α΄ Βραβείο σε πανελλήνιο διαγωνισμό νέων επιστημόνων το 1980. Έχει συγγράψει, επί-

σης, δύο ακόμη δοκίμια με τίτλους «Η αρρυθμία του σύγχρονου πολιτισμού» και «Η έννοια παιδεία στη σύγχρονη Ελλάδα». Πλείστα άρθρα του έχουν δημοσιευθεί, κατά καιρούς, στα περιοδικά «Ευθύνη», «Οικονομικός Ταχυδρόμος», «Χριστιανική Φοιτητική Δράσις» και στις εφημερίδες «Ο Ελληνικός Βορράς» και «Μακεδονία» της Θεσσαλονίκης, καθώς και στην εφημερίδα των Πατρών «Η Πελοπόννησος».

Κατά καιρούς του έχει ανατεθεί η ευθύνη της πραγματοποίησης διαλέξεων με θεματολογία, μεταξύ άλλων, «Η παιδεία στα χρόνια της Τουρκοκρατίας», «Μακεδονικός Αγώνας: Το έθνος αναλαμβάνει τις ιστορικές του ευθύνες» και «Εθνική Αντίσταση: Από την αρχή της ως το τέλος».

Είναι νυμφευμένος με τη Σοφία το γένος Λογοθέτη, πατέρας τριών θυγατέρων, της Παρασκευής, της Ελένης και της Ελπίδας και παππούς, μέχρι σήμερα, έξι εγγονιών.

Ο Αθανάσιος Θεοδωρόπουλος εξελέγη Αντιπρόεδρος της «Φιλοπτώχου Αδελφότητος Ανδρών Θεσσαλονίκης» στις 12 Μαρτίου 2006 και θήτευσε στο συγκεκριμένο αξίωμα μέχρι τις 30 Σεπτεμβρίου 2007. Την ημερομηνία αυτή εξελέγη από τη Γενική Συνέλευση ως Πρόεδρος της Αδελφότητος, λόγω εκδημίας του τότε Προέδρου Γεωργίου Μπίκου και ολοκλήρωσε τη θητεία του στις 30 Μαρτίου 2008.

Βιβλιογραφία

1. Θεοδωρόπουλος Α. Αυτοβιογραφικό σημείωμα. Θεσσαλονίκη: 2008.
2. Φ.Α.Α.Θ. Αρχείο περιόδου 2006-2008 (Επεξεργασία στοιχείων).
3. Φ.Α.Α.Θ. Πρακτικά συνεδριάσεων Δ.Σ. και Γ.Σ. περιόδου 2006-2008 (Επεξεργασία στοιχείων).

Θεόδωρος Ι. Δαρδαβέσης
Πρόεδρος της Φ.Α.Α.Θ.
(2008 -)

ΘΕΟΔΩΡΟΣ Ι. ΔΑΡΔΑΒΕΣΗΣ

Ο Θεόδωρος Δαρδαβέσης γεννήθηκε στη Φλώρινα, ολοκλήρωσε τις σπουδές του στη μέση εκπαίδευση στο Βαλταδώρειο Γυμνάσιο Αρρένων Κοζάνης και φοίτησε στην Ιατρική Σχολή του Αριστοτελείου Πανεπιστημίου Θεσσαλονίκης.

Κατά τη διάρκεια των σπουδών του στην Ιατρική Σχολή του Α.Π.Θ. εργάστηκε ως υποβοηθός στο Εργαστήριο Περιγραφικής Ανατομικής και τους θερινούς μήνες ασκήθηκε σε νοσοκομεία της Δανίας (Orthopaedic Surgery and Traumatology Department, Glostrup Hospital, Copenhagen), της Ολλανδίας (Obstetrics and Gynecology Department, Erasmus University Medical School, Rotterdam) και της Σουηδίας (Surgery Department, Huddine University Hospital, Karolinska Institutet, Stock-

holm). Συμμετείχε, επίσης, ως εκλεγμένος εκπρόσωπος της Πανελλήνιας Επιστημονικής Οργάνωσης Φοιτητών Ιατρικής «Greek Medical Students International Committee – Gre.M.S.I.C.» σε 4 Διεθνή Συνέδρια της «International Federation of Medical Students Associations – I.F.M.S.A.», τα οποία πραγματοποιήθηκαν στους Δελφούς (1982), στην Aquila – Italy (1983), στην Alexandria – Egypt (1984) και στη Solbacka – Sweden (1984). Στα Συνέδρια αυτά είχε ενεργό συμμετοχή με εισηγήσεις σε στρογγυλές τράπεζες και σε workshops.

Έλαβε το πτυχίο της Ιατρικής Σχολής του Α.Π.Θ. το 1986 και στη συνέχεια υπηρέτησε τη στρατιωτική του θητεία ως οπλίτης ιατρός.

Την περίοδο 1987-1988 εισήλθε, μετά από εξετάσεις, στην Υγειονομική Σχολή Αθηνών (νυν Εθνική Σχολή Δημόσιας Υγείας), φοίτησε στο Τμήμα Υγιεινολόγων Ιατρών και μετά από πτυχιακές εξετάσεις και κατάθεση διπλωματικής εργασίας έλαβε τον μεταπτυχιακό τίτλο του υγιεινολόγου ιατρού. Στη συνέχεια διετέλεσε, επί τριετία (1988-1991), Ειδικός Μεταπτυχιακός Υπότροφος του Α.Π.Θ. με γνωστικό αντικείμενο «Προληπτική και Κοινωνική Ιατρική» και το 1991 αναγορεύτηκε Διδάκτορας της Ιατρικής Σχολής Α.Π.Θ. με βαθμό «Άριστα» και θέμα διατριβής «Ιατροκοινωνικοί παράγοντες που επηρεάζουν τη διασπορά λοίμωξης από HIV στους τοξικομανείς».

Ακολούθως εκπλήρωσε τη δωδεκάμηνη υποχρεωτική υπηρεσία υπαίθρου και ειδικεύθηκε στην Ιατρική Βιοπαθολογία (Μικροβιολογία) στο Μικροβιολογικό Εργαστήριο του Ν.Γ.Ν.Θ. «Γ. Γεννηματάς», εργαζόμενος παράλληλα ως Επιστημονικός Συνεργάτης στο Εργαστήριο Υγιεινής της Ιατρικής Σχολής Α.Π.Θ.

Το 1999 εξελέγη, παμψηφεί, Λέκτορας επί θητεία στην Ιατρική Σχολή Α.Π.Θ. Το 2003 εξελέγη, παμψηφεί, Επίκουρος Καθηγητής επί θητεία, το 2007 εξελέγη, παμψηφεί, Μόνιμος Επίκουρος Καθηγητής της Ιατρικής Σχολής Α.Π.Θ. και το 2010, επίσης παμψηφεί, εξελέγη Αναπληρωτής Καθηγητής με γνωστικό αντικείμενο «Υγιεινή και Κοινωνική

Ιατρική». Στη συγκεκριμένη βαθμίδα υπηρετεί σήμερα, ως μέλος Δ.Ε.Π. του Εργαστηρίου Υγιεινής της Ιατρικής Σχολής Α.Π.Θ.

Τα επιστημονικά ενδιαφέροντα του Θεόδωρου Δαρδαβέση αφορούν στα πεδία της Υγιεινής, της Κοινωνικής και της Προληπτικής Ιατρικής. Το επιστημονικό του έργο περιλαμβάνει 292 εργασίες, που έχουν δημοσιευθεί σε έγκυρα επιστημονικά περιοδικά, ενώ έχει συγγράψει τις παρακάτω μονογραφίες και βιβλία:

1. *Θ. Δαρδαβέσης. Οξεία Πολιομυελίτις. Αθήνα: Υγειονομική Σχολή Αθηνών, 1988.*
2. *Θ. Δαρδαβέσης. Ιατρική των Μαζικών Καταστροφών. Αθήνα: Υγειονομική Σχολή Αθηνών, 1988.*
3. *Θ. Δαρδαβέσης. Ιατροκοινωνικά Προβλήματα της Τρίτης Ηλικίας. Αθήνα: Υγειονομική Σχολή Αθηνών, 1989.*
4. *Ε. Βογιατζάκης, Θ. Δαρδαβέσης. Υγιεινή στο χώρο των Νοσοκομείων. Αθήνα: Υγειονομική Σχολή Αθηνών, 1989.*
5. *Θ. Δαρδαβέσης. Η περίθαλψη των θυμάτων και η προστασία της δημόσιας υγείας στις μαζικές καταστροφές. Θεσσαλονίκη: University Studio Press, 1990.*
6. *Θ. Δαρδαβέσης. Πολιομυελίτις. Θεσσαλονίκη, 1990.*
7. *Θ. Δαρδαβέσης. Ιατροκοινωνικοί παράγοντες που επηρεάζουν τη διασπορά λοίμωξης από HIV στους τοξικομανείς. Διδακτορική Διατριβή. Θεσσαλονίκη: Ιατρική Σχολή Α.Π.Θ., 1991.*
8. *Γ. Πεντόγαλος, Θ. Δαρδαβέσης. Υφηγητές και Διδάκτορες της Ιατρικής Σχολής Α.Π.Θ. Θεσσαλονίκη: University Studio Press, 1997.*
9. *Ε. Βογιατζάκης, Θ. Δαρδαβέσης. Δέκα χρόνια Πανελληνίων Συνεδρίων AIDS της Ε.Ε.Μ.Α. – AIDS. Αθήνα: Τεχνόγραμμα, 1998.*
10. *Θ. Δαρδαβέσης, Α. Δεληγιάννης, Ν. Ντόμπρος. Ιατρική Εταιρεία Θεσσαλονίκης (1928-2003): 75χρονη διαδρομή στην ιστορία της πόλης. Θεσσαλονίκη: Χρωμοτύπ, 2003.*
11. *Θ. Δαρδαβέσης. Μακεδονία, η δημογραφία. Θεσσαλονίκη: Εταιρεία Μακεδονικών Σπουδών, 2007.*

Είναι μέλος των Συντακτικών Επιτροπών των περιοδικών «Μεταμόσχευση», «Ελληνικά Αρχεία AIDS», «Ιατρικά Θέματα» και «Ελληνική Ιατρική». Έχει διατελέσει μέλος της «Επιτροπής Αναθεώρησης του Ελληνικού Κώδικα Ιατρικής Δεοντολογίας», μέλος Επιστημονικών Επιτροπών 18 Συνεδρίων και μέλος Οργανωτικών Επιτροπών 5 Διεθνών Συνεδρίων και 35 Πανελληνίων Επιστημονικών Συνεδρίων.

Είναι μέλος 15 Επιστημονικών Εταιρειών, εκ των οποίων στις παρακάτω αναφερόμενες με συμμετοχή στο Διοικητικά Συμβούλια:

1. *«Ελληνική Εταιρεία Ιατρικής των Καταστροφών» (Μέλος του Δ.Σ.: 1990-1992).*
2. *«Ελληνική Εταιρεία Μελέτης και Αντιμετώπισης του AIDS» (Μέλος του Δ.Σ.: 1998-2002).*
3. *«Ιατρική Εταιρεία Θεσσαλονίκης» (Ειδικός Γραμματέας: 2003-2005, Ταμίας: 2005-2007 και Έφορος Βιβλιοθήκης: 2007-2011).*
4. *«Γηριατρική και Γεροντολογική Εταιρεία Βορείου Ελλάδος» (Ταμίας: 1989-2001 και Γενικός Γραμματέας: 2001-2009).*
5. *«Ελληνική Εταιρεία Ιστορίας της Ιατρικής» (Μέλος Δ.Σ.: 2000-2002).*

Είναι, επίσης, μέλος 20 Ιατροκοινωνικών, Πολιτιστικών και Φιλανθρωπικών Οργανώσεων, εκ των οποίων στις παρακάτω αναφερόμενες με συμμετοχή στα Διοικητικά Συμβούλια:

1. *«Επιτροπή Διεθνών Σχέσεων Φοιτητών Ιατρικής Α.Π.Θ.» (Local Exchange Officer: 1982-1983, Αντιπρόεδρος: 1983-1984 και Πρόεδρος: 1984-1986).*
2. *«Φοιτητική Ομάδα Εθελοντικής Αιμοδοσίας του Α.Π.Θ. – Φ.Ο.Ε.Α. του Α.Π.Θ.» (Πρόεδρος: 1983-1985 – Βραβείο Ακαδημίας Αθηνών 1985).*
3. *«Greek Medical Students International Committee – GRE.M.S.I.C.» (National Exchange Officer: 1984-1985).*
4. *«Ένωση Δωρητών Οργάνων Σώματος Ανθρώπου – Ε.Δ.Ο.Σ.Α.» (Πρόεδρος όλων των Διοικητικών Συμβουλίων από την ίδρυσή της το 1985 μέχρι σήμερα – Βραβείο Ευποιΐας μετά χρυσού μεταλλίου των Ροταριανών Ομίλων Θεσσαλονίκης, 1986).*
5. *«Διεθνής Αμνηστία – Τμήμα Θεσσαλονίκης» (Ταμίας στη Συντονιστική Επιτροπή: 1986-1987).*

6. *«Δωρεά Οφθαλμών και Συμβολή στην Αντιμετώπιση της Τυφλότητας – Δ.Ο.Σ.Α.Τ.» (Μέλος του Δ.Σ.: 1991-1994 και Γεν. Γραμματέας: 1994-1996).*
7. *«Φιλόπτωχος Αδελφότης Ανδρών Θεσσαλονίκης» (Μέλος του Δ.Σ.: 1998-2000, 2000-2001, 2002-2004 και Πρόεδρος: 2008-).*
8. *«Σωματείο Φίλων του Κέντρου Ιστορίας Θεσσαλονίκης» (Ταμίας: 1998-2001 και Γεν. Γραμματέας: 2001-2012).*
9. *«Εταιρεία Μακεδονικών Σπουδών» (Ταμίας: 2006-2011).*

Είναι, τέλος, μέλος Συμβουλευτικών Επιτροπών Διδακτορικών Διατριβών και Διπλωματικών Εργασιών, μέλος Επιτροπών της Ιατρικής Σχολής Α.Π.Θ. και του Αριστοτελείου Πανεπιστημίου Θεσσαλονίκης και μέλος της Συμβουλευτικής Επιτροπής του Κέντρου Ιστορίας Θεσσαλονίκης. Το 2010 η Α.Θ.Μ. Πάπας και Πατριάρχης Αλεξανδρείας και πάσης Αφρικής κ.κ. Θεόδωρος ο Β΄ του απένειμε το Οφφίκιο του Άρχοντος Υπομιμνήσκοντος του Πατριαρχείου.

Είναι παντρεμένος από το 1993 με τη γιατρό – Ειδικό Ρευματολόγο Μαρία Ευσταθίου, Διδάκτορα της Ιατρικής Σχολής Α.Π.Θ. και πατέρας δύο γιων. Πατέρας του είναι ο τέως Νομίατρος Θεσσαλονίκης Ιωάννης Δαρδαβέσης και μητέρα του η Οδοντίατρος Άννα Στρατηγού – Κατσούλη.

Ο Θεόδωρος Δαρδαβέσης εξελέγη μέλος στο Διοικητικό Συμβούλιο της «Φιλοπτώχου Αδελφότητος Ανδρών Θεσσαλονίκης» για τις περιόδους 29 Μαρτίου 1998 έως 19 Μαρτίου 2000 και 19 Μαρτίου 2000 έως 3 Μαρτίου 2002. Στις εκλογές της 3^{ης} Μαρτίου 2002 εξελέγη πρώτος επιλαχών και εισήλθε ως μέλος στο Διοικητικό Συμβούλιο στις 26 Ιουνίου 2003 λόγω εκδημίας του τότε Αντιπροέδρου Βασιλείου Αϊδαλή και θήτευσε στη θέση αυτή μέχρι τις 24 Φεβρουαρίου 2004. Επανεξελέγη ως μέλος του Διοικητικού Συμβουλίου για την περίοδο 24 Φεβρουαρίου 2004 έως 12 Μαρτίου 2006 και στις 30 Μαρτίου 2008 εξελέγη Πρόεδρος της Αδελφότητος για τη διετία 2008-2010. Στις 14 Μαρτίου 2010 επανεξελέγη Πρόεδρος για τη διετία 2010-2012.

Βιβλιογραφία

1. Δαρδαβέσης Θ. Βιογραφικό Σημείωμα. Σπουδές – Σταδιοδρομία και Επιστημονικές Εργασίες. Υπόμνημα προς την Ιατρική Σχολή του Α.Π.Θ. Θεσσαλονίκη 2008.
2. Φ.Α.Α.Θ. Αρχείο περιόδου 1998-2010 (Επεξεργασία στοιχείων).
3. Φ.Α.Α.Θ. Πρακτικά συνεδριάσεων Δ.Σ. και Γ.Σ. περιόδου 1998-2010 (Επεξεργασία στοιχείων).

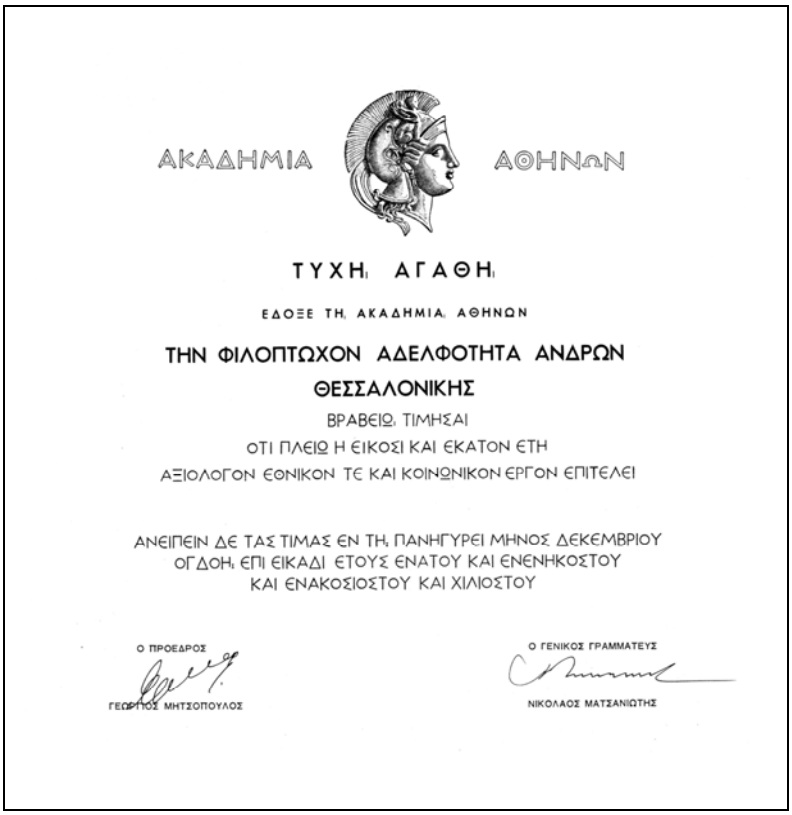

ΑΚΑΔΗΜΙΑ ΑΘΗΝΩΝ

ΤΥΧΗ ΑΓΑΘΗ

ΕΔΟΞΕ ΤΗ ΑΚΑΔΗΜΙΑ ΑΘΗΝΩΝ

ΤΗΝ ΦΙΛΟΠΤΩΧΟΝ ΑΔΕΛΦΟΤΗΤΑ ΑΝΔΡΩΝ
ΘΕΣΣΑΛΟΝΙΚΗΣ

ΒΡΑΒΕΙΟ ΤΙΜΗΣΑΙ
ΟΤΙ ΠΛΕΙΩ Η ΕΙΚΟΣΙ ΚΑΙ ΕΚΑΤΟΝ ΕΤΗ
ΑΞΙΟΛΟΓΟΝ ΕΘΝΙΚΟΝ ΤΕ ΚΑΙ ΚΟΙΝΩΝΙΚΟΝ ΕΡΓΟΝ ΕΠΙΤΕΛΕΙ

ΑΝΕΙΠΕΙΝ ΔΕ ΤΑΣ ΤΙΜΑΣ ΕΝ ΤΗ ΠΑΝΗΓΥΡΕΙ ΜΗΝΟΣ ΔΕΚΕΜΒΡΙΟΥ
ΟΓΔΟΗ ΕΠΙ ΕΙΚΑΔΙ ΕΤΟΥΣ ΕΝΑΤΟΥ ΚΑΙ ΕΝΕΝΗΚΟΣΤΟΥ
ΚΑΙ ΕΝΑΚΟΣΙΟΣΤΟΥ ΚΑΙ ΧΙΛΙΟΣΤΟΥ

Ο ΠΡΟΕΔΡΟΣ
ΓΕΩΡΓΙΟΣ ΜΗΤΣΟΠΟΥΛΟΣ

Ο ΓΕΝΙΚΟΣ ΓΡΑΜΜΑΤΕΥΣ
ΝΙΚΟΛΑΟΣ ΜΑΤΣΑΝΙΩΤΗΣ

Βραβείο της Ακαδημίας Αθηνών προς τη Φ.Α.Α.Θ.

Το μέγαρο της Φ.Α.Α.Θ. επί της οδού Αγίας Σοφίας 38. Ανοικοδομήθηκε το 1926 σε σχέδια του Αρχιτέκτονα Ξ. Παιονίδη και κατά τα έτη 2008-2009 αναπαλαιώθηκε, συντηρήθηκε εκ βάθρων και απέκτησε σύγχρονες υποδομές.

Η «ΦΙΛΟΠΤΩΧΟΣ ΑΔΕΛΦΟΤΗΣ ΑΝΔΡΩΝ ΘΕΣΣΑΛΟΝΙΚΗΣ» ΜΠΡΟΣΤΑ ΣΤΙΣ ΠΡΟΚΛΗΣΕΙΣ ΤΟΥ 21ου ΑΙΩΝΑ

Η «Φιλόπτωχος Αδελφότης Ανδρών Θεσσαλονίκης» ιδρύθηκε την περίοδο της Οθωμανικής καταδυνάστευσης, με τη Θεσσαλονίκη και τη Μακεδονία να αποτελούν πεδία διεκδικήσεων και έντονων αντιπαραθέσεων. Η ιστορική αυτή πραγματικότητα της εποχής απορρόφησε το σύνολο των δραστηριοτήτων της Αδελφότητας προς την κατεύθυνση της ηθικής και υλικής υποστήριξης της ελληνικής κοινότητας της Θεσσαλονίκης και στην ενδυνάμωση των πατριωτικών αισθημάτων των μελών της. Παράλληλα, υποστήριξε ενεργά το Μακεδονικό Αγώνα και συνεισέφερε καθοριστικά στην επιτυχή έκβασή του.

Τα χρόνια που ακολούθησαν μετά την απελευθέρωση της Θεσσαλονίκης, η Αδελφότητα έστρεψε τις δραστηριότητές της σε έργα ευποιΐας και υποστήριξης των αναξιοπαθούντων. Συνέδραμε χιλιάδες έλληνες πρόσφυγες από τη γη της Ιωνίας και της Θράκης, που κατέφυγαν μαζικά στην ελεύθερη Ελλάδα. Στάθηκε αρωγός στη νεολαία της πόλης, κατά την περίοδο της τριπλής Γερμανικής, Ιταλικής και Βουλγαρικής κατοχής, οργανώνοντας συσσίτια και παρέχοντας στέγη. Ενίσχυσε φιλανθρωπικά Σωματεία και Οργανώσεις, Εκκλησίες και Ενορίες, άπορους φοιτητές και άνεργους πολίτες, ασθενείς και ανήμπορους συνανθρώπους με τρόπο διακριτικό, αλλά πάντα ουσιαστικό και άμεσο.

Επί 140, σχεδόν, χρόνια, η Φ.Α.Α.Θ. αναπτύσσει το ποικιλόμορφο φιλάνθρωπο έργο της ευελπιστώντας, ότι η ελληνική κοινωνία θα εξελιχθεί σε μία κοινωνία ίσων ευκαιριών και ευτυχισμένων πολιτών, μη μηχανισμούς κρατικής μέριμνας, που θα λειτουργούν αποτελεσματικά προς στήριξη των εχόντων ανάγκη.

Διανύοντας ήδη την πρώτη δεκαετία του 21ου αιώνα και παρά το γεγονός ότι η Ελλάδα συγκαταλέγεται μεταξύ των πλουσίων χωρών του κόσμου, οι κοινωνικές ανισότητες παραμένουν και ο κρατικός μηχανισμός παροχής υπηρεσιών υγείας και κοινωνικής πρόνοιας παραμένει ατελής. Η πραγματικότητα αυτή υποχρεώνει την Αδελφότητα να συνεχίσει το έργο της, επαναπροσδιορίζοντας τις επιλογές και τη μεθοδολογία της φιλοπτώχου πολιτικής που ασκεί με σύγχρονα κριτήρια.

Στην εποχή μας το πρόβλημα της φτώχειας συνδέεται, εν πολλοίς, με τους οικονομικούς μετανάστες και τους πολιτικούς πρόσφυγες, οι οποίοι αποτελούν σήμερα το 10%, περίπου, των κατοίκων της χώρας. Όλοι τους έφυγαν από τις πατρίδες τους αναζητώντας ένα καλύτερο μέλλον, για τους ίδιους και τις οικογένειές τους και είναι διατεθειμένοι να προβούν σε θυσίες, προκειμένου να το εξασφαλίσουν. Η ένδεια που αντιμετωπίζουν, συνδυαστικά με τα αισθήματα ανασφάλειας που βιώνουν, τους οδηγούν σε αναζήτηση εργασίας με χαμηλές αντιμισθίες, γεγονός που φέρνει χιλιάδες έλληνες εργαζόμενους αντιμέτωπους με το φάσμα της ανεργίας και της φτώχειας. Η πραγματικότητα αυτή, μεταξύ άλλων, συνεισφέρει στην ανάπτυξη κλίματος φυλετικών και θρησκευτικών διακρίσεων και εν γένει στη δημιουργία εντάσεων. Με το δεδομένο ότι η εφαρμογή περιοριστικών μέτρων για τους οικονομικούς μετανάστες και τους πολιτικούς πρόσφυγες είναι ηθικά ανεπίτρεπτη, επιβάλλεται η ανάπτυξη συντονισμένων πρωτοβουλιών και η λήψη μέτρων για τη δυνατόν ταχύτερη ενσωμάτωσή τους στην ελληνική κοινωνία, τόσο για λόγους οικονομικούς, όσο και εθνικούς.

Επιπρόσθετα, η χώρα μας αντιμετωπίζει το οξύ δημογραφικό πρόβλημα της υπογεννητικότητας και της σταδιακής γήρανσης του πληθυσμού της. Το συγκεκριμένο πρόβλημα μεταφράζεται σε μείωση του αριθμού των ατόμων των νεαρών ηλικιών και στην αύξηση του αριθμού των υπερηλίκων. Ο μικρός αριθμός ατόμων νεαρών ηλικιών συνεπάγε-

ται αποδυνάμωση του εργατικού δυναμικού, πρόβλημα στην κάλυψη των αναγκών άμυνας της χώρας και κυρίως μεγάλη επιβάρυνση του οικονομικά ενεργού πληθυσμού των ελλήνων, που καλούνται να καλύψουν τα συνταξιοδοτικά και τα ασφαλιστικά βάρη μεγάλου αριθμού συνταξιούχων υπερηλίκων.

Από την άλλη πλευρά οι υπερήλικες, ύστερα από δεκαετίες προσφοράς στην κοινωνία και την οικογένειά τους, έχουν κάθε δικαίωμα για μία ήρεμη και χωρίς στερήσεις ζωή στα τέλη του βίου τους.

Τα προαναφερθέντα αποτελούν ζητήματα αιχμής, τα οποία χαρακτηρίζουν τη σύγχρονη εποχή και καθορίζουν, εν πολλοίς, τους στόχους τους οποίους πρέπει να οριοθετήσει η Αδελφότητα στα πλαίσια άσκησης του φιλάνθρωπου έργου της. Οι στόχοι αυτοί αφορούν στα εξής:

1. Μεθοδική προσπάθεια για πλήρη ενσωμάτωση των οικονομικών μεταναστών και των πολιτικών προσφύγων στην ελληνική κοινωνία, δίδοντας έμφαση στους νεαρότερους ηλικιακά εξαυτών.

2. Προστασία της παιδικής ηλικίας, της μητρότητας και του θεσμού του γάμου ως μέτρων για την αύξηση της γεννητικότητας του ελληνικού πληθυσμού και του ελέγχου του προβλήματος της δημογραφικής γήρανσης.

3. Παροχή φροντίδας και προστασίας για τα άτομα της τρίτης ηλικίας σε επίπεδο ιατρικής και κοινωνικής μέριμνας.

Οι συγκεκριμένοι στόχοι έχουν οριοθετηθεί από το Διοικητικό Συμβούλιο της Αδελφότητος, το οποίο εξελέγη στις 30 Μαρτίου 2008 και ήδη μεθοδεύονται πρωτοβουλίες προς υλοποίησή τους.

Παράλληλα, το Διοικητικό Συμβούλιο προβαίνει σε ενέργειες, που συνεισφέρουν στην εσωτερική οργάνωση και τον εκσυγχρονισμό των υπηρεσιών της Αδελφότητος, στη βελτίωση των υποδομών της και στην αύξηση της αποδοτικότητας των ακινήτων της. Προβαίνει, επίσης, σε αναζήτηση ευκαιριών για επιδοτήσεις και εκπόνηση ερευνητικών προ-

γραμμάτων, τα οποία προσφέρει η Ευρωπαϊκή Ένωση και το ελληνικό κράτος και στην προστασία των κληροδοτημάτων, τα οποία ευγενείς δωρητές της παρεχώρησαν στο παρελθόν προς ενίσχυση του έργου της. Προβαίνει, τέλος, στην καταγραφή και την ανάδειξη της ιστορικής πορείας και του ποικιλόμορφου έργου της Αδελφότητος, ως παραμέτρων που ενισχύουν το κύρος και την αναγνωρισιμότητά της και που επαυξάνουν την αποτελεσματικότητα των ενεργειών της.

Τα προαναφερθέντα αποτελούν μεγάλα και μικρά ορόσημα, τα οποία έχουν αρχίσει να δρομολογούνται και εφόσον υλοποιηθούν, με την κριτική στήριξη όλων των μελών της, θα οδηγήσουν τη «Φιλόπτωχο Αδελφότητα Ανδρών Θεσσαλονίκης» στην πρωτοπορία άσκησης έργων ευποιΐας στην πορεία της κατά τον 21^{ο} αιώνα.